UN POLICIA ULTIMO DE UN BALAZO AL CATCHER APODADO "EL BEATLE"

Ultima Hora

6a EDICION

10 PESOS

Año I — BUENOS AIRES, LUNES 11 DE JULIO DE 1966 — Nº 332

Director: JOSE A. CARDINALI

DIRECCION, REDACCION, ADMINISTRACION Y TALLERES: RIO BAMBA 280

Registro de la Propiedad Intelectual Nº 895.429

La muerte del catcher Jean Pierre "El Beatle", aparece rodeada de circunstancias trágicas. Las últimas informaciones indican que no se encontraba en estado de ebriedad cuando mantuvo un incidente con otros jóvenes, quienes, en realidad, lo habrían provocado burlándose de su melena. Algunos testigos habrían declarado que "El Beatle" no se resistió en ningún momento al policía Ramón Rosario Arellano, que lo encañonó con su ametralladora. Pero el arma se disparó y fue a herirlo gravemente, falleciendo esta mañana a las 4. A esa misma hora, por singular coincidencia, nacía una hija suya. La esposa todavía no está enterada de la tragedia. **(Inf. pág. 24.)**

PUNTO DE ORO PARA URUGUAY

AMPLIA INORMACION DEL MUNDIAL EN EL SUPLEMENTO DEPORTIVO

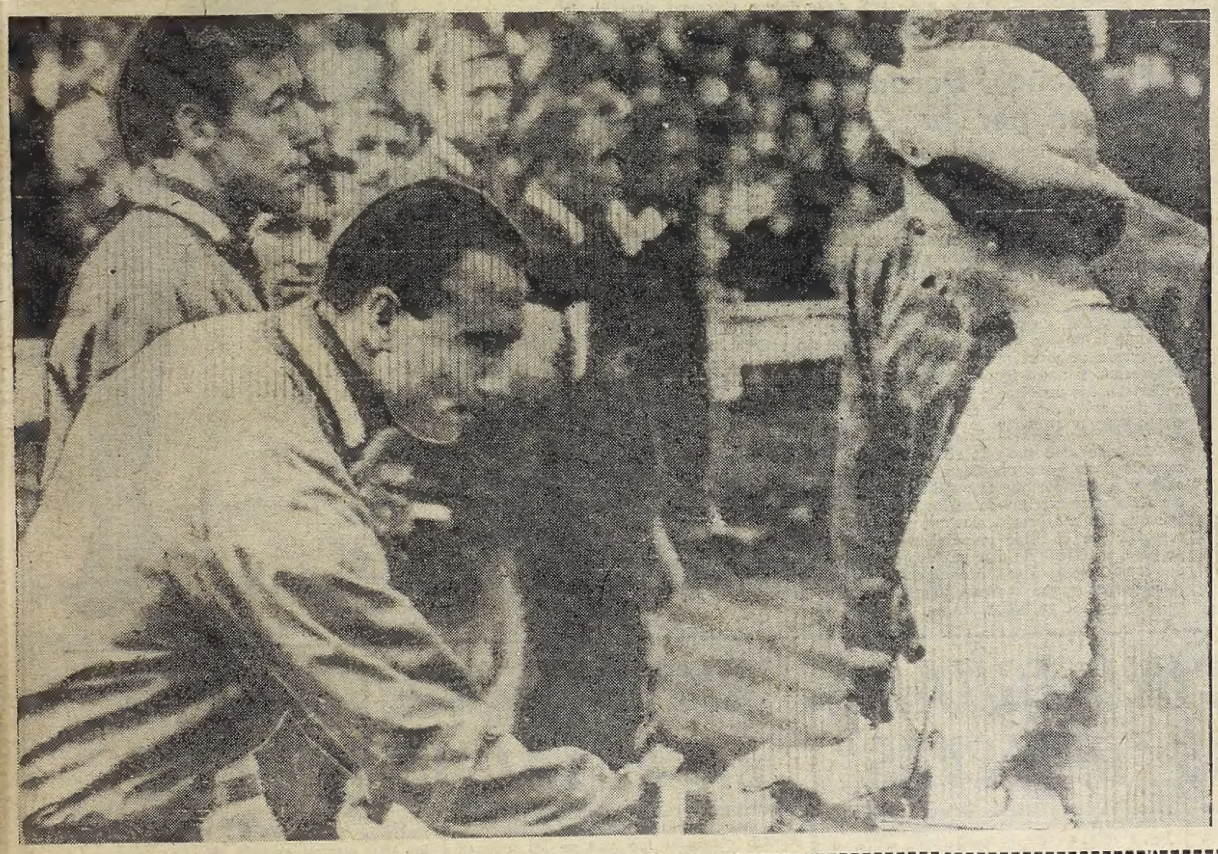

Wembley: Fiesta Real del Fútbol

Entre monarcas. Los reyes del fútbol recibieron el saludo de su majestad, la reina Isabel II. Aquí es George Cohen, el que, respetuosamente, le estrecha la diestra. (Radiofoto de Associated Press especial para ULTIMA HORA).

RENUNCIO PERETTE; SE POSTULAN DOS NOMBRES PARA REEMPLAZARLO HASTA... ¡QUE VUELVA RAUL COLOMBO!

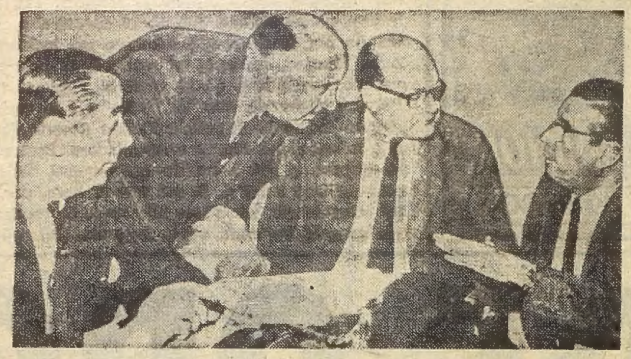

Las gestiones "legalistas" con el señor Demo, vienen de lejos... Aquí, junto a Armando, Noccetti Fassolino y el entonces presidente de San Lorenzo, escribano Soriva

Va tomando diversidad de formas —y de nombres—, el incierto futuro de la Asociación del Fútbol Argentino, en cuanto a su presidente se refiere. El señor Francisco Perette ha enviado su renuncia indeclinable a la función que venía desempeñando y ya se barajan los nombres del posible o probable sucesor.

Al nombre de Héctor Ricardo Demo, asambleísta de Estudiantes de La Plata y postulado por el sector denominado "legalista", le ha salido un "competidor" al parecer, con justificados fundamentos como para ocupar tan importante cargo. Nos referimos al representante de Platense, general de Brigada, Héctor Alberto Repetto, que a su vez, contaría con el apoyo del grupo "oficialista", para el desempeño de la presidencia de la AFA.

◆ OTRAS VERSIONES

A falta de delegados (que se encuentran en Inglaterra para asistir al campeonato del Mundo), los desolados salones del edificio de la calle Viamonte, se pueblan de versiones y trascendidos. Uno de ellos, bastante consistente, por cierto, indica que en el término de 48 horas, se produciría la intervención de la AFA. El nombre del interventor podría surgir de los mencionados precedentemente, pero el lapso de la misma no llegaría más allá de los cuatro o cinco meses (hasta el término del presente campeonato, aproximadamente), para luego, ofrecer la presidencia al señor Raúl H. Colombo, que, como se recordará, ocupara el cargo durante un periodo prolongado y que, además, durante su gestión provocara las más enconadas polémicas. Sin duda, el señor Colombo conoce "el paño" para el cargo en que —según trascendidos—, ha sido postulado y su experiencia puede coadyuvar a lograr que la AFA logre al menos, orden y disciplina. Veremos...

ACCAVALLO Y EBIHARA SE "AJUSTAN LOS GUANTES"

Pocos días más y quedará develada la apasionante expectativa creada en torno a la pelea que por el título mundial de los moscas, disputarán Horacio Accavallo y Hiroyuki Ebihara. Es difícil adivinar con el color de qué país escribió el destino el resultado del combate, pero es evidente que tanto el argentino, como el ya popular japonesito, están realizando un trabajo de entrenamiento digno de dos hombres que se jugarán enteros en procura de la victoria.

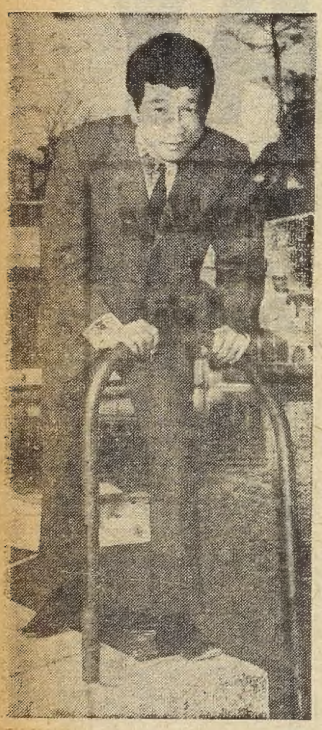

El japonesito "se tirará al agua" en su combate con "Roquiño". Anhela lograr recuperar el título de la categoría mínima. Méritos parece tener...

Nuestro compatriota, ya recuperado totalmente de la amigdalitis que obligó a los promotores del combate a diferir la fecha de realización, se encuentra "hecho un balazo" según sus propias expresiones, mientras que Ebihara ha demostrado en sus sesiones de adiestramiento hallarse en la plenitud de su estado. De todas maneras, durante el resto de la presente semana ambos pugilistas intensificarán su training para la trascendental pelea que tendrá lugar el próximo viernes.

◆ HOMENAJES

Cabe señalar, asimismo, que esta noche en el Círculo de Periodistas Deportivos, serán objeto de un agasajo los cronistas deportivos japoneses que se encuentran en nuestro país, para presenciar el combate del día 15. El homenaje a los colegas será ofrecido por los periodistas deportivos locales.

Por otra parte, ayer, los periodistas japoneses fueron obsequiados con un asado criollo que les ofreció el manager Lázaro Koci, en la casa quinta que el señor Roque Colosimo tiene en la localidad de Olivos.

El Sueño "Derado" de Vicente: Pelear por la Corona Mundial

En nuestra sexta edición de la víspera, adelantamos escuetamente el triunfo de nuestro compatriota Vicente Derado, sobre el ex campeón mundial de los welters juniors, Carlos "Morocho" Hernández, de Venezuela. Nuevos cables de Associated Press, France Press y Reuter, procedentes de San Juan de Puerto Rico, amplían conceptos sobre la pelea y coinciden en destacar la magnífica performance del pugilista argentino, ante un rival de sumo peligro y que hasta hace muy poco, era el titular del mundo en la división, corona que perdió ante el italiano Sandro Lopópole.

Vicente Derado hizo su presentación en la división superior en este combate y ésta no pudo ser más auspiciosa. El argentino neutralizó totalmente la pegada de su rival, que accionó sin reflejos. El ex campeón del mundo acusó marcada lentitud en sus movimientos, aunque solo en dos vueltas estuvo a tono con su antigua fama. El fallo, dando la victoria a Derado, fue unánime y sostenidamente aplaudido por las 5.000 personas que asistieron a la reunión boxística.

◆ LAS PUERTAS ABIERTAS

Es indudable que esta victoria de Derado ante tan calificado adversario lo ubica en primerísimo plano en el ranking mundial de la división, y es factible que el pugilista argentino —luego de haber realizado los suficientes méritos entre los livianos— logre una oportunidad (siempre que los intereses de los que manejan el box así lo dispongan) para combatir por el título mundial con el italiano Lopópolo, que dicho sea de paso, cayó vencido días pasados en Venezuela ante un veterano boxeador como Vicente Rivas. Atando cabos —Lopópolo le ganó a Hernández— cabe aguardar que la WBA tenga en cuenta lo realizado por Derado y se le programe ya una pelea por el título.

Accavallo irá con todo. Tendrá, además, de su parte, a todos sus connacionales que alentarán su trabajo en la pelea en todo momento

SALTA: RACING IGUALO CON MUCHAS "RESERVAS"

Aprovechando la fecha libre que determinó la suspensión de la 19ª fecha del campeonato oficial, varios clubes de primera división viajaron al interior del país.

Así, Racing se presentó en Salta frente a un combinado de la liga local. El match se disputó en el field de Gimnasia y Tiro. El resultado final fue 2 a 2, convirtiendo para la "Academia" Maschio y Vicente.

En la ciudad capital de Tucumán, Independiente venció a la selección local por 3 a 1, con goles de Mura (2) y Bernao. Los "rojos" llegaron a jugar buen fútbol y fueron premiados hacia el final con fuertes aplausos por el público.

En su propio estadio, el club Sarmiento de Resistencia recibió la visita de Banfield. El partido fue muy disputado y los locales, luego de ir en desventaja de tres goles en el primer tiempo, alcanzaron un 4 a 3 final, con mucho apuro para los banfileños. Ramírez (en contra), Raffo, Sanfilippo y Maidana fueron los autores de los goles visitantes.

Estudiantes de La Plata se llegó hasta Jujuy, y en el estadio de La Tablada enfrentó al club Bolívar, de La Paz (Bolivia). El disputado y fuerte encuentro finalizó empatado en un tanto, con gol "pincharrata" a cargo de E. Flores.

Hasta Cipolleti (Río Negro) también recibió el aporte del fútbol grande. El cooperativista Atlanta logró ayer una contundente victoria por 4 a 1.

Los correntinos de Bella Vista tuvieron oportunidad de comprobar que la delantera de Platense sabe ser efectiva. El 7 a 1 final dejó a los locales algo apesadumbrados, pero con la evidencia de haber presenciado un fútbol muy efectivo.

En Villa Mercedes (San Luis), Huracán se alzó con un triunfo más difícil que lo que pareciera indicar el 2 a 0 con que se impuso definitivamente. El combinado regional no se dio por vencido sino cuando el árbitro dio por terminado el encuentro.

NICOLAO: NUEVO EXITO EN ESTADOS UNIDOS

VERDUGO, California, EE.UU., 10 (France Presse). — El nadador argentino Luis Nicolao consiguió hoy una de las mejores marcas de la primera jornada en el torneo de natación de Verdugo, California. Su tiempo fue de 59 segundos en los 100 metros mariposa. Por supuesto que éste no se acerca a su record mundial, pero por ser lograda a comienzos del torneo, se considera aceptable. Estas competiciones se realizan para determinar los mejores tiempos de clasificación con miras a los campeonatos nacionales de la Asociación Norteamericana de Natación, que llevarán a cabo en agosto próximo.

Los mejores tiempos obtenidos fueron los siguientes: 200 metros libres: Greg Charlton, 2'1"7|10; 200 metros espalda: Mark Nader, 2'18"5|10; 400 metros libre: Greg Charlton, 5'4"2|10; 4 x 100 libre: equipo del Santa Clara Swim Club, 3'41"3|10.

En la categoría damas, en 200 metros libres, Patty Caretto, 2m19s2|10; 200 metros mariposa, Marily Walkey, 2m37s1|10, y en los 200 metros espalda, Kathy Ferguson, 2m35s1|10.

La victoria lograda por Nicolao lo sindica nuevamente como uno de los mejores mariposistas mundiales en actividad. Nuevamente se ha comprobado que en distancias cortas (100 metros) su potencial aún no ha sido equiparado en el mundo. Es conocida la característica velocidad del argentino y sus dificultades para desarrollar similar eficacia en los 200 metros, que es la distancia olímpica. Ello determinó que Luis se inclinara por otros estilos, llegando a producir buenas performances en libre, en el que es un valor sudamericano.

Parece ser que definitivamente Nicolao ha regresado al estilo que lo lanzó a la fama mundial cuando, en una pista de agua salada, en Brasil, barrió con todas las marcas precedentes en los 100 mariposa.

GRIFFITH DEFENDERA SU CORONA ANTE JOEY ARCHER

NUEVA YORK, 11 (France Presse). — Tres meses y medio después de haber destronado al nigeriano Dick Tiger, el negro norteamericano Emile Griffith, pondrá en juego el miércoles su título de campeón del mundo de los medios, frente a su compatriota, el blanco Joey Archer.

El campeón del mundo es favorito 7|5, pero muchos piensan que el aspirante tiene todas las caulidades para no dejar pasar la oportunidad que espera desde hace tres años.

En efecto, Joey Archer, desde 1963 ha figurado en buen lugar entre los clasificados de la categoría, siendo siempre evitado por los campeones del mundo.

En el ring del Garden los aficionados verán el miércoles a dos boxeadores de estilos totalmente diferentes, al trabajo de desgaste incesante de Griffith, que se presentará en magníficas condiciones físicas, Archer, opondrá su habilidad y su técnica.

Archer, quien es denominado el "eterno aspirante", es en realidad un maestro del boxeo, dotado de un juego de piernas que ha causado la admiración del propio Ray Robinson, es el estilista completo, sin gran punch, pero que puede fácilmente dominar a los más temibles golpeadores. Archer no ha sido puesto nunca K.O., mientras que el actual campeón fue noqueado por un adversario común: Rubin Carter. Será la primera vez que Griffith defenderá el título de los medios, pero en realidad será su pelea número 13 por un campeonato, ya que ha combatido 11 veces por la corona de los welters. Para ganar a Joey Archer, que combate por primera vez en pos del campeonato mundial, Griffith deberá contar fundamentalmente con su vitalidad y rapidez, puesto que será inferior en talla (1,71 contra 1,78 mts.) y probablemente tendrá 3 kilos menos que el aspirante.

Griffith hasta el momento ha disputado 58 combates, de los cuales ha ganado 50, 18 por K.O. y ha sufrido 7 derrotas, una de ellas por K.O.

Archer, por su parte, que tiene la misma edad (26 años), ha combatido 48 veces, ganando 46, 9 de las cuales antes del límite. Las únicas dos derrotas las sufrió en 1962 frente a Jose González y en 1965 frente a Don Fullmer.

De los 120.000 dólares que se reunirán en el Madison Square Garden, el 45 por ciento será para el campeón, mientras que el aspirante ha recibido una garantía de 17 mil dólares.

◆ CLAY-LISTON

COPENHAGUE, 11 (Associated Press). — El promotor danés de boxeo Mogens Palle dijo esta noche que proyecta organizar una pelea por el campeonato mundial entre el monarca Cassius Clay y el ex campeón Sonny Liston.

Agregó que organizará la pelea junto con el ex campeón Ingemar Joahnsson, de Suecia.

"Nos pondremos en contacto con Angelo Dundee, mánager de Clay, esta semana", dijo Palle.

Liston inició su campaña de retorno el 1º de julio noqueando al alemán Gerhard Zech en el séptimo round, en Estocolmo.

BASQUET: LAS DAMAS DE BOCA Y DEFENSORES SE LLEVARON LOS APLAUSOS

Dio comienzo la rueda final del torneo Preparación de básquetbol de la Asociación Femenina Metropolitana. Dos fueron los cotejos disputados en el gimnasio del club 17 de Agosto, y en el Defensores de Santos Lugares y Boca Juniors se erigieron en ganadores.

El actual campeón Defensores de Santos Lugares y Unidos de Pompeya tuvieron a su cargo el match inicial, donde el primero obtuvo un laborioso triunfo por 38 a 33. Las magras cifras obtenidas da a pensar que el match hubiese sido un tedio, pero en cambio no ocurrió así, ya que la emoción rondó en casi todo el match, ejerciéndose una celosa marcación por ambas partes que no permitió cifras mayores.

A las órdenes de los jueces J. Popik y N. Suárez, los equipos se alistaron así: D. de Santos Lugares: A. González 4, A. Strione 5, I. Mónaco 22, Z. Manubens 4 (x), M. Maouchet 3, y A. Gutiérrez 0. Total 38.

Unidos de Pompeya: D. Campa 15, I. Reyes 5, E. Pietrapiana 8, B. Fernández 1, A Barrera 4, y J. Juárez 0. Total 33. Primer tiempo: D de Santos Lugares 21, Pnidos de Pompeya 19.

◆ BUEN TRIUNFO DE BOCA

El segundo encuentro estuvo a cargo de Boca y Racing, la victoria lograda por Boca, tal como lo evidencian las cifras fue holgada y cómoda, ya que tuvo ante sí a un conjunto voluntarioso, pero incapaz de poner freno a la buena sincronización y armonía de equipo que demostró el quinteto boquense. Fueron jueces de la brega S. Zarza y J. Magdalena, constituyéndose los equipos así:

Boca Juniors: G. Maggiolo 19, S. Escobar 0, N. Sklerevicuis 6, S. Corso 17, G. Curia 0, A. Almirante 8, S. Choffberger 3, M. Mainero 0, y E. Stoppani 0. Total, 53 tantos.

Racing: E. Recioy 7, I. Vass 6, E. Rivara 4 (x), M. Davis 9, M. R. Perazzo 4 (x), G. Alvarez 2, D. Recioy 0, L. Conesa 4 (x). Total, 36.

◆ BOCA GANO EN CORDOBA

El primer equipo masculino de básquetbol de Boca se presentó en Córdoba, donde enfrentó al poderoso conjunto de General Paz Juniors, la victoria correspondió a los "xeneizes" por 67 tantos a 63, tras haber finalizado en desventaja en la primera parte por 34 a 25.

Boca Juniors: A. Gusso 8, N. Delguy 15, J. Díaz 12, E. Borda 5, J. C. Poskus 0, E. Mazzini 19, y M. Carrizo 8 (x). Total, 67 tantos.

General Paz Juniors: M. Farís 16 (x), S. Oliva 19 (x), H. Montivero 2, G. Chazarreta 8, R. Beltramini 2, H. Olariaga 10, C. Oliva 6 (x). Total, 63. Jueces: Juan Sastre y Julio Fabre.

LA URSS NO PARTICIPARA EN UN TORNEO DE ATLETISMO CON EE. UU. A CAUSA DE VIETNAM

MOSCU, 11 (Urgente), (France Presse). — Los atletas soviéticos anunciaron oficialmente esta tarde que rehusaban participar en el encuentro anual de atletismo Estados Unidos-URSS para protestar contra la política norteamericana en Vietnam.

Esta decisión ha sido adoptada en un mitin especial de los atletas, en el que debía procederse a la selección final para el encuentro de atletismo del 23 y 24 de julio en Los Angeles.

Exponiendo el motivo de dicha decisión de última hora, los atletas y jugadores de baloncesto soviéticos declararon, en una resolución, que no les era posible participar en un encuentro "con los deportistas de un país culpable de esta agresión" (Vietnam).

"Nuestro odio hacia los militaristas norteamericanos que perpetran crímenes en el Vietnam y nuestra solidaridad con el pueblo vietnamita en lucha por su libertad y su independencia no nos permiten participar en las competiciones", declararon.

SE INICIA ESTA NOCHE EL CAMPEONATO ARGENTINO DE PELOTA AL CESTO

Esta noche dará comienzo el XIII Campeonato Argentino de Pelota al Cesto, que en adhesión al sesquicentenario de la Independencia llevará a efecto la Federación Argentina de ese deporte con los auspicios y patrocinio de la Confederación. Dicho certamen durará desde el día 11 hasta el 16 del corriente, donde participarán las representaciones de Buenos Aires, Corrientes, Córdoba, Chaco, Formosa, La Rioja, Jujuy, Misiones, Mendoza y Santa Fe, participando también Capital Federal.

Para una perfecta organización y poder cubrir el torneo en el tiempo establecido ,han sido habilitados los gimnasios de los clubes Municipalidad, Sportivo Villa Ballester, Gimnasia y Esgrima de Villa del Parque, San Lorenzo, Macabí y Gimnasia y Esgrima.

Ya se encuentran en la capital todas las delegaciones, las que se hallan alojadas en las dependencias del Instituto Nacional de Educación Física Nº 1, situado en Republiquetas 1050

Desde la iniciación de estos certámenes, es ésta la primera vez que la Capital es sede de uno y la nota saliente del mismo en que dicha representación ha logrado el título en los nueve últimos años.

"SEMILLERO DE ESTRELLAS"

Un grupo de activos amantes del fútbol ha constituido una entidad que puede convertirse en el principio de un plan intensivo en pro del más popular de los deportes. Bien, este grupo de personas entusiastas han cristalizado una vieja idea muchas veces discutida y promocionada desde las tribunas. Se trata del "Semillero de Estrellas Futbolistas", entidad que tiene como principio fundamental tender a la promoción de valores jóvenes para la práctica del fútbol. Para concretar tales propósitos, el "Semillero de Estrellas Futbolistas", inscribirá a partir de mañana, martes, de 8 a 12, a jóvenes de 14 a 18 años, para conformar su planteles.

Los interesados en inscribirse en el "Semillero", deberán concurrir al campo de deportes del Alvear Club, sito en la avenida Directorio al 4000.

SCHUTZ SE LOS TRAJO A LA RASTRA EN LA ETAPA, PERO AIMAR ES PUNTERO

CHAMONIX, 11 (France Presse). — El luxemburgués Schutz ganó ayer la decimooctava etapa de la vuelta ciclista de Francia, corrida sobre 188 kms. entre Ivrea (Italia) y Chamonix. El francés Aimar conserva la camiseta amarilla.

El resultado de la etapa fue el siguiente:

1) Schutz (Luxemburgo), 5h.55m.46s.; 2) Poulidor (Francia), 5h.55m.47s.; 3) Janssen (Holanda), 5h.56m. 36s.; 4) Van Springel (Bélgica); 5) Van Den Bosche (Bélgica); 6) Huysmans (Bélgica); 6) Anquetil (Francia); 8) Momene (España); 9) González (España); 10) Aimar (Francia); 11) Bitossi (Italia); 12) Pingeon (Francia); 13) Kunde (Alemania); 14) Galera (España); 15) Díaz (España); 16) Gabica (España); 17) Jiménez (España); todos con el mismo tiempo que Janssen.

◆ SIN CAMBIOS

La etapa no trajo consigo grandes cambios en la clasificación general. La subida del puerto de San Bernardo no provocó selección alguna, y fue en cambio en las subidas secundarias, cercanas a la llegada, donde se dieron las novedades.

El héroe de la etapa fue el francés Raymond Poulidor, quien logró descontar gran parte de su atraso en la clasificación, gracias a un final de recorrido notable, realizado en compañía del luxemburgués Eddy Schutz. Este debía ganar el sprint final, en Chamonix.

El francés Lucien Aimar, bien asistido por sus compañeros de equipo Jacques Anquetil (atento para con un corredor que fue siempre su fiel segundo) y Julio Jiménez, realizó gran carrera dejando a Poulidor solo 49 segundos de ventaja.

Los 84 corredores que quedan en la vuelta salieron de Ivrea después de pasar la jornada de ayer descansando en Turín. Solo 83 terminaron la etapa, ya que el francés Lebaube tuvo que abandonar. Mañana se correrá la decimonovena, entre Chamonix y Saint-Etienne (264,500 kilómetros).

◆ CLASIFICACION

La clasificación general quedó ahora como sigue:

1) Aimar (Francia); 2) Janssen (Holanda), a 1m35s; 3) Mugnaini (Italia) a 3m 23s; 4) Momene (España), a 4m17s; 5) Poulidor (Francia), a 4m22s; 6) Kunde (Alemania), a 4m50s; 7) Van Springel (Bélgica), a 6m11s; 8) Anquetil (Francia), a 6m19s; 9) Gabica (España), a 7m5s; 10) Pingeon (Francia), a 9m3s; 11) Van Den Bosche (Bélgica), a 9m7s; 12) Jiménez (España), a 9m 37s; 13) Gómez del Moral (España), a 10m33s; 14) Galera (España), a 11m12s; 15) Urioña (España), a 13m4s; 16) Huysmans (Bélgica), a 14 minutos, 10 segundos.

Enzo Ferrari: Su Decisión ha Conmovido a Toda Italia

ROMA, 11 (France Presse). — La decisión del "comendatore" Enzo Ferrari de interrumpir hasta nueva orden toda la actividad deportiva de su célebre firma automovilística, ha suscitado una viva conmoción en Italia.

Cierto es que el genial artesano de Modena ya manifestó reiteradamente, en los dos últimos años, su intención de no poner en competición los bólidos rojos de Maranello en las carreras internacionales, pero sus declaraciones nunca fueron tomadas en serio. Se consideraban como casuales manifestaciones de malhumor o incluso como un intento de ejercer presiones sobre las autoridades.

Los optimistas parecían tener razón puesto que, cada vez, Enzo Ferrari aceptaba en principio de temporada hacer frente y competir con su dinamismo y su tenacidad habituales los riesgos y aleatorios resultados de las pruebas de fórmula 1 y 2. Este año, Ferrari había preparado con particular esmero sus vehículos de fórmula 1 con el objetivo de asegurarse el título mundial.

Enzo Ferrari, como se sabe, justificó su decisión alegando las huelgas nacionales de los obreros metalúrgicos y de los mecánicos, que paralizaban la fábrica y hacían imposible la preparación y la puesta a punto de los coches de fórmula 1.

La mayoría de los periódicos admiten abiertamente que el maestro de la mecánica de Modena tropezó con grandes dificultades. El "Corriere dello Sport" no vacila, por su lado, en hablar de "situación insoportable". "Tras haber dado prueba de mucha paciencia, Enzo Ferrari se ha visto obligado a postergar a un período más propicio la reanudación de su actividad deportiva", prosigue el diario romano. Esta opinión, que es la de la mayor parte de los círculos deportivos, no la comparten los sindicatos de metalúrgicos, los cuales afirman que Enzo Ferrari no puede imputar a la acción sindical actualmente en curso la responsabilidad de una serie de problemas delicados que preocupan desde hace mucho tiempo a la dirección de la empresa.

◆ GANO DENIS HULME

ROUEN, Francia, 11 (France Presse). — El neozelandés Denis Hulme ganó con una Brabham Honda el Gran Premio Automovilístico de Francia, fórmula 2; segundo llegó el inglés Alan Rees y tercero el mexicano Pedro Rodríguez. Había gran muchedumbre en torno al magnífico circuito de Rouen-les Essarts cuando Roche, director de la prueba, dio la señal de largada. El australiano Jack Brabham, con su compañero Hulme, se destacó en seguida, mientras que por los puestos de honor la batalla fue muy dura. El campeón australiano batió dos veces el record de la vuelta: en el cuarto pasaje, con un tiempo de 2' 15" 5|10 (promedio 174,700 Km.) y en la decimoquinta, con 2'14"6|10, promedio 174,971 k.p.h.

En la vuelta 41, cinco antes de la final, Brabham, primero desde el comienzo, se vio obligado a abandonar y dejó el primer lugar a su compañero de equipo Hulme, quien resistió un excelente ataque de Rees y del mexicano Rodríguez. Hacia el final de la carrera, Rodríguez, que aparecía por primera vez en este circuito, descontó mucho sobre la desventaja que tenía, pero no consiguió, sin embargo, superar el tercer lugar en la clasificación, que fue la siguiente: 1º Denis Hulme, neozelandés, con Brabham Honda; 2º Alan Rees, inglés, con Brabham COSW; 3º Pedro Rodríguez, mexicano, con Lotus COSW; 4º Kurt Ahrens, alemán, con Brabham COSW; 5º Graham Hill, inglés, con Matra BRM; 6º Trevor Blokdyk, inglés, con Lotus COSW; 7º John Surtees, inglés, con Matra COSW; 8º Richard Attwood, inglés, con Lola COSW; 9º Erico Offenstadt, francés, con Lola BRM, y 10º Jack Brabham, australiano, Brabham Honda.

Accidéntanse y Mueren 2 Alpinistas

GIRA EL MUNDO

AOSTA, 11 (ANSA). — Dos alpinistas franceses cayeron sobre una quebrada de la zona francesa del Monte Blanco, ambos resultaron muertos. La desgracia se verificó en Aiguille Du Pelerin (3.318 metros); las víctimas son Cuy Peyron, de 22 años, y Pierre Peyre, de 24, de Valence. Ambos jóvenes vivían en un campamento veraniego de Chahonix y habían emprendido hace muy poco la ascensión cuando se produjo la desgracia. Los dos cayeron en una quebrada sufriendo gravísimas heridas. Cuando llegó la escuadrilla de socorro, que los trasladó a Chamonix, ambos habían fallecido ya.

MOSCU: NO USAR COLLARES CON CRUCES

MOSCU, 11 (Associated Press). — La liga juvenil comunista atacó hoy, a las muchachas soviéticas, que usan collares con cruces.

La moda ha surgido en pequeña escala en este país. Los collares tienen cruces latinas sobredoradas.

Esto aparentemente no tiene nada que ver con los sentimientos religiosos, pero el "Komsomolskaya Pravda", el diario de la liga, se mostró muy indignado, acusando a la juventud de mostrar reprensible indiferencia hacia el símbolo de la cruz."

"Acaso debemos explicar, dijo el artículo, que la estrella (símbolo comunista), y la cruz no son solo chucherías. La estrella es un símbolo de libertad y la cruz un símbolo de la esclavitud".

El diario dijo que no debiera hacer falta que se les inculcase a los adolescentes que "el camino de la cruz está cubierto de sangre, desde el Golgotá a los modernos linchamientos".

ALGO NUEVO: MEDALLAS A LA COBARDIA

LONDRES, 11 (ANSA). — La Asociación Médica de Prevención de la Guerra, que se reunió hoy en Londres, anunció, que piensa proponer que sean concedidas a los soldados, medallas por "cobardía" y no por "valor". El secretario de la Asociación, doctor Martin Bax, declaró hoy que "es ridículo que las personas que participan en una guerra sean elogiadas por su valor. Luego de haberse retirado del servicio —dijo— estos soldados son honrados con medalla y pensiones. Esto transforma la guerra en beneficiosa". La Asociación decidió también crear un grupo de estudio que verifique si las personas que van a la guerra y se distinguen por su valor son "psicológicamente anormales". Un norteamericano, el profesor Lloyd Elam, del departamento de Psiquiatría de la Escuela Media Negra de Tennessee, declaró que la única situación real para afrontar tal situación, es la apatía y no la violencia.

DOS "MELENUDOS" CONTRA LA POLICIA

MASSA CARRARA, 11 (ANSA). — Durante 25 minutos, a primera hora de esta tarde, dos "melenudos" alemanes —uno de los cuales era una muchacha— se pelearon en la playa de Marina de Massa con un bañero, dos agentes de la seguridad pública y dos "carabinieri".

Finalmente, los agentes del orden consiguieron inmovilizar a los dos alemanes, trasladándolos a la comisaría de Carrara. En la misma, los dos turistas fueron arrestados, siendo acusados de violencias agravadas, resistencia y ultraje. Actualmente se encuentran detenidos en la cárcel de Massa.

Se trata de Peter Bartos, de 23 años, y de Viola Blecher, de 16, ambos residentes en Berlín. En compañía de un tercer "melenudo", el italiano Bruno Cassese, de 25 años, residente en Roma, los tres habían ido a tomar un baño a Marina de Carrara, ubicándose bajo una sombrilla ya alquilada. A las reclamaciones del bañero, ellos hicieron oídos sordos, hasta que intervinieron los dos agentes de seguridad y poco después los dos "carabineri". En cuanto uno de los agentes tomó a uno de los tres jóvenes por un brazo, se desencadenó el "Pandemonium". Mientras tanto, el italiano Bruno Cassese permanecía impasible mirando la escena. Esto le evitó el arresto y la detención.

DOLARES FALSOS Y ESTUPEFACIENTES

BOGOTA, 11 (Associated Press). — Exiliados cubanos que recorren los países latinoamericanos, parecen ser los autores de un cuantioso tráfico de estupefacientes y de falsificación de cheques de viajeros en dólares, según informes que presentan los diarios de Bogotá.

El delito acaba de descubrirse en virtud de la delación que de sus compañeros de fechorías hizo un sujeto colombiano. La prensa se pregunta si se está en presencia de una verdadera "maffia internacional", dedicada al tráfico de drogas y cheques falsos. Uno de los jefes de la pandilla era el cubano de apellido Morales Monagas, asesinado hace algunas semanas en Nueva York.

Las ramificaciones de la cadena gigantesca de falsificación de dólares se extiende, según se cree a México, Estados Unidos, Brasil, Ecuador y España.

PREMIO: UNA INTERVENCION QUIRURGICA

LIMA, 11 (Reuter). — Un hospital de niños en Trujillo a 550 kilómetros al Norte de ésta, ofrece una operación quirúrgica gratuita como primer premio de una rifa destinada a reunir fondos.

Empero, según un vocero del hospital "Hogar de la Niña", la operación gratuita será solo para una 'apendictonía o de las amígdalas". El ganador probablemente tendrá la posibilidad de elegir.

Los demás premios son animales vivos de consumo, rollos asados y cosméticos.

Conferencia

INDIRA GANDHI EN BELGRADO; TITO DARA APOYO A SU CAMPAÑA DE PAZ

BELGRADO, Yugoslavia, 11 (Reuter). — La primera ministra India Indira Gandhi, al parecer consiguió hoy, el apoyo de Yugoslavia a sus esfuerzos para que las Naciones Unidas no alineadas aboguen por la paz de Vietnam.

La señora Gandhi y el presidente Josip Tito entraron hoy, en el segundo día de sus conversaciones en la isla de Arione en el Adriático.

En un discurso pronunciado anoche, en una comida. Tito hizo un llamado a todos los países "amantes de la paz", a realizar esfuerzos conjuntos a fin de evitar la catástrofe que puede provocar la guerra de Vietnam.

Se informó que la propuesta de la señora Gandhi a favor de la reconvocación de la conferencia de Ginebra de 1954, sobre Indochina logró cierto apoyo de parte del presidente Gamal Abdel Nasser de la República Arabe Unida. Pero fue rechazada por China comunista.

La dirigente India, que viajará mañana a Moscú para una visita oficial de unos cinco días. Llegó ayer a Yugoslavia, después de dos días de conversaciones en El Cairo, e inició inmediatamente la entrevista con Tito sobre Vietnam y el papel que las naciones no alineadas deben desempeñar en los problemas internacionales.

Descontento

MALESTAR ECONOMICO, CAUSA DE LA DERROTA DE ERHARD, EN RENANIA

DUSSELDORF, Alemania Federal, 11 (France Presse) El Partido Socialdemócrata alemán obtuvo 99 escaños en las elecciones para la dieta de Renania-Westfalia celebradas ayer domingo. Los cristiano-demócratas (partido en el poder), obtuvieron 86 escaños y los liberales 15. Todas estas cifras han sido comunicadas por la comisión oficial de elecciones del Lan (provincia). Con esta victoria el partido Socialdemócrata se convierte en la más fuerte formación política del Land, posee la fracción más importante de diputados en la dieta provincial y se presenta como lógico sucesor del actual gobierno provincial integrado por una coalición de los cristiano-demócratas y los liberales.

Los observadores políticos de Alemania Federal estiman que esta derrota demócrata cristiana, que no estaba prevista, débese sobre todo a las inquietudes de la población de la provincia ante el malestar económico que afecta actualmente a los sectores del carbón y del acero. Los socialdemocrátas, si bien reconocen que los factores económicos han tenido una innegable importancia en la derrota de la democracia cristiana, afirman que los problemas nacionales han influido también

Naufragó un Buque Italiano

Estallan en Vuelo Dos Helicópteros

EL CAIRO, 11 (Associated Press). — El domingo chocaron cerca de Alejandría dos helicópteros militares que efectuaban maniobras, explotando en el aire.

Resultaron muertos los seis tripulantes de los aparatos, según informó la agencia noticiosa del Medio Oriente. Los muertos fueron cuatro oficiales de la Fuerza Aérea Egipcia y dos copilotos.

◆ NAUFRAGIO

VIRGINIA BEACH, Virginia, 11 (Associated Press). — Un barco mercante italiano que tenía una vía de agua y que trataba de llegar a la orilla, se hundió a primera hora de hoy después de haber sido abandonado por su tripulación de 31 hombres. Todos los tripulantes se hallan a salvo.

El "Paestum", de 14.100 toneladas zozobró a unas 23 millas al Sudeste de Cabo Hatteras, Carolina del Norte.

Se hundió a la 1.10, unas diez horas después que los tripulantes ocuparon los botes salvavidas. Una embarcación del servicio de guardacostas los trajo aquí esta mañana.

El capitán del barco Miro Colochira, de 44 años, de Trieste, dijo que dio la orden de abandonarlo después de que una de las bodegas se inundó y el agua empezaba a llegar a la sala de máquinas.

Colochira declaró que la vía de agua fue descubierta el 2 de este mes, poco después que el barco había zarpado de Boca Grande, Florida, para Catania, Italia, con 9.500 toneladas de fosfato granulado.

◆ CATASTROFE EN LA RUTA

BERGAMO, 11 (ANSA). — Seis muertos y dos heridos constituyen el balance de un grave accidente de carretera ocurrido esta noche en las cercanías de Bergamo.

Una "Utilitaria" fue embestida frontalmente por un camión que se disponía a efectuar un pasaje, incendiándose luego de haber sido lanzada fuera de la carretera. Todos los ocupantes de la misma, entre los cuales un niño, murieron carbonizados. En el accidente quedaron también heridos algunos motociclistas que seguían a la Utilitaria, uno de los cuales falleció. Los dos camioneros resultaron ilesos.

Hasta ahora no se ha podido identificar a las víctimas. El número de la chapa ha quedado ilegible debido al fuego.

◆ MOTIN SANGRIENTO

VALDIVIA, CHILE, 11 (ANSA). — Dos reos muertos y una veintena de heridos es el saldo de un motín que se registró en la cárcel local y que fue seguido de un intento de fuga en masa, frustrado por los vigilantes del penal. Los incidentes que degeneraron en el motín comenzaron cuando un grupo de reos intentó oponerse a que un compañero, Osvaldo González, fuera trasladado a una cárcel disciplinaria de la vecina ciudad de Victoria y otro grupo apoyó esa actitud.

Refuerzos policiales colaboraron con los guardianes para poner orden en la cárcel cuando los reos estuvieron a punto de tomar el control de la situación. Un tercer grupo quiso aprovechar el desorden para organizar una fuga en masa. Uno de los muertos había ingresado a la cárcel el día anterior y el otro debía salir en libertad en setiembre venidero. La mayoría de los heridos recibieron lesiones durante los incidentes.

En los terrenos de la embajada de Estados Unidos en Estocolmo, se ve aquí sosteniendo una bandera de Vietcong, al artista Sten Fransson, quien declaró huelga de hambre en señal de protesta contra la guerra. En el cartel se lee: "Estados Unidos, Australia y Corea del Sur: fuera del Vietnam". (Radiofoto AP, para ULTIMA HORA)

Fabiola Perdió el Hijo que Esperaba

BRUSELAS, 11 (France Presse). — La reina Fabiola de Bélgica no podrá ser madre, se anunció oficialmente.

Anoche la reina de Bélgica fue operada de una hemoperitonitis provocada por un embarazo extrauterino, desvaneciéndose así toda esperanza de maternidad en esta ocasión.

El estado de la reina después de la operación es satisfactorio, anuncia un comunicado del Palacio Real.

El comunicado precisa: "Una evolución imprevista del estado de la reina Fabiola ha hecho necesaria una intervención quirúrgica en la noche del domingo. Los médicos declaran que la operación, debida a una hemoperitonitis provocada por un embarazo extratuterino, se desarrolló normalmente".

BATALLA CAMPAL ENTRE AGRICULTORES Y POLICIAS EN SALONICA; DURO 6 HORAS Y HUBO 200 HERIDOS

SALONICA, Grecia, 11 (Associated Press). — Policías y agricultores que piden mayor subsidio para su trigo combatieron durante seis horas cerca de aquí. Unas 200 personas, incluyendo 60 policías, resultaron lesionados.

La policía hizo disparos en el aire para detener los tractores que bloqueaban el tránsito en la carretera nacional. Unas 140 personas fueron detenidas.

El conductor de uno de esos vehículos trató de embestir al director de la policía de Salónica, Constantine Tsakaras, y fue herido de un disparo al no detenerse.

Balas perdidas de pistolas policíacas infligieron heridas que un vocero del hospital calificó de graves, pero no desesperadas. Los agricultores habían convocado la demostración en las afueras de esta ciudad del Norte de Grecia.

Unos 5.000 manifestantes en 500 tractores trataron de romper el cordón policíaco y dirigirse a la ciudad mientras arrojaban piedras y palos a los agentes, que usaban máscaras contra gases. Su avance inicial fue detenido por las autoridades mediante el uso de granadas de [illegible]rimógeno.

◆ ACUSAN

SALONICA, 11 (Reuter). — El gobierno y las cooperativas agrícolas juntaron sus voces para inculpar a los comunistas por los disturbios que ayer produjeron aquí 200 heridos en seis horas de refriega entre cosecheros de trigo y la policía.

Santo Domingo: La Caridad Bien Entendida Comienza por Casa; el Presidente Rebajó su Sueldo y el de Todos los Empleados Públicos

SANTO DOMINGO, 11 (Associated Press). — Existe descontento con el programa de austeridad del gobierno dominicano entre aquéllos en la gigante burocracia que pensaron que se trataba solamente de otra promesa eleccionaria.

La medida por la cual se rebajaron los salarios, impuesta por el presidente Joaquín Balaguer a la semana de haber asumido el poder, afectó a todos los que trabajan para el gobierno, a excepción de un 10 por ciento, que gana menos de 200 dólares al mes. Balaguer redujo por la mitad su salario mensual, a 750 dólares.

La reducción de los jornales produjo un escalofrío en el palacio presidencial a pesar del entusiasmo que allí genera todo ciento, está peor.

Un segundo teniente en la guardia presidencial fue ascendido a primer teniente (o sea, de 250 a 275 dólares mensuales), el día antes de la inauguración presidencial. Ahora, con la reducción del 15 por ciento, esta peor.

Jeanette Freissner, secretaria de la oficina de prensa, verá su salario reducido en 31 dólares, quedando ahora en 200.

Pero el descontento para algunos significa la esperanza para muchos dominicanos. Los ahorros por sueldo, al año, se calculan en 27 millones de dólares.

El plan de austeridad, ha dicho el presidente, durará un año. Los salarios en la industria privada han sido congelados por ese período, para que todo esté en igualdad de condiciones. Existe creciente esperanza ahora de que, no solo el presidente cumpla sus promesas adicionales para suprimir el déficit de las empresas gubernamentales, sino que sus medidas encontrarán poca oposición entre la mayoría de aquellos afectados. Las empresas estatales son aquellas de las que el gobierno se apoderó de la dinastía Trujillo y sus boradores. Incluyen propiedades de tierras y algunas de las principales empresas comerciales en el país, entre ellas 12 ingenios azucareros.

Sabotajes en Saigón y Otras Ciudades

VIETNAM: HA RECRUDECIDO LA GUERRA DE EMBOSCADAS

SAIGON, 11 (Reuter). — Un portavoz militar norteamericano narró hoy cómo un avión de la armada ganó una carrera con la muerte para rescatar a dos pilotos norteamericanos abatidos sobre el mar de China meridional.

Los pilotos, que se arrojaron en paracaídas después que su avión F4-C fue alcanzado ayer por fuego de tierra cerca de la ciudad de Dong Ho, se encontraban bajo una lluvia de fuego del Vietcong cerca de la costa, mientras una embarcación comunista se acercaba velozmente hacia ellos.

Los bombarderos Skyhawk de la armada que cubrían el rescate lanzaron fuego de cañones y cohetes sobre la embarcación y la hundieron en el lugar cuando se acercaba a los pilotos.

El rescate se realizó mientras los soldados norteamericanos realizaban exitosamente dos emboscadas contra dos grupos separados del Vietcong y de los norvietnamitas.

En una de las emboscadas fueron muertos por lo menos 238 soldados comunistas después que al menos 2.000 "mordieron el anzuelo" al creer que estaban tendiendo una trampa a una columna blindada norteamericana en una carretera de la jungla a 80 kilómetros al Norte de Saigón.

Los soldados del 16 batallón del 1º de infantería que aguardaban el momento oportuno, sorprendieron a los vietcong en campo abierto mientras los aviones bombardeaban a los comunistas que habían caído en la trampa.

En la segunda emboscada, más pequeña, en las tierras altas situadas a unos 32 kilómetros al Este de la frontera de Laos, un equipo de reconocimiento compuesto de ocho norteamericanos arrasaron con una patrulla de nueve hombres del Vietcong sin una sola baja estadounidense.

Dos vietcong fueron muertos y los otros capturados en un solitario tramo de la jungla, a 64 kilómetros al Oeste de la base costera norteamericana de Chu Lai.

Algunos de los comunistas muertos en la emboscada más grande fueron identificados como norvietnamitas por la estrella roja de la hebilla de sus cinturones.

No se informó acerca de las bajas norteamericanas en la acción, pero cuatro carros blindados de la "columna de cebo", compuesta de 50 tanques y carros blindados, fueron destruidos por los disparos de cañones sin retroceso.

◆ SABOTAJE

SAIGON, 11 (France Presse). — La actividad vietcong se reanudó bruscamente en el transcurso del último fin de semana en las cuatro provincias del Sur del país. Anoche, en Phan Thiet, a 154 kilómetros al este nordeste de Saigón, uno de sus equipos de saboteadores voló con una mina el hotel Abh Dao, produciendo un herido. Al mismo tiempo, otro de los compotentes del comando Vietcong, lanzó una granada contra una comisaría de policía, que no produjo ninguna víctima. El hotel donde tuvo lugar el sabotaje está destinado a alojar personal norteamericano. Hacia la 1.30, hora local, otro grupo vietcong atacó en pleno centro de Soc Trang, 149 kilómetros al sudeste de Saigón, una patrulla de la juventud combatiente. Se produjeron entre los componentes de esta última varios heridos, también resultó herido un civil.

Media hora después, diez obuses de morteros de 82 milímetros, fueron disparados contra Phu Vinh, capital de la provincia de Vinh Binh, a 90 kilómetros al sur sudoeste de Saigón), resultando herido un civil. El ataque más característico, sin embargo, que estuvo a punto de acabar con la tranquilidad de los saigoneses que se dirigían ayer domingo a Cap Saint Jacques, fue efectuado a las 7.45, hora local, contra cuatro puestos de las fuerzas populares sudvietnamitas, situados en torno a la capital del distrito de Long Thant, a 28 kilómetros al este de Saigón. Solo se registraron pérdidas ligeras en la guarnición del puesto de Phuoc My.

◆ INCURSIONES AEREAS

SAIGON, 11 (AN.A). — Durante las últimas 24 horas los aviones norteamericanos efectuaron 88 incursiones contra Vietnam del Norte, atacando vías de comunicación, emplazamientos antiaéreos y tres depósitos petrolleros. Todos estos objetivos están situados a gran distancia de Hanoi y Haiphong.

De los tres depósitos, el más cercano a Hanoi es el de Sonla, a doscientos kilómetros ol oeste de la capital nordvietnamita.

Boicot Negro en EE. UU. a las Empresas Racistas

NUEVA YORK, 11 (France Presse). — Diversas manifestaciones integracionistas ma rcaron la jornada del domingo en los Estados Unidos.

En Chicago, el pastor Martín Luther King y el estudiante negro James Meredith, que dirigió recientemente la "marcha contra el miedo", tomaron la palabra ante unos 50.000 negros.

"La supremacía negra es tan peligrosa como la supremacía blanca", declaró el pastor King, que reafirmó su filosofía de la no violencia y pidió a sus oyentes que boicoteen las empresas que practican la discriminación en el trabajo. Les incitó, asimismo, a retirar sus ahorros de los Bancos que se niegan a hacer préstamos a los negros en las mismas condiciones a los blancos.

Seguido por la muchedumbre, el líder integracionista se dirigió al ayuntamiento de Chicago y pegó en la puerta principal una lista de reivindicaciones.

En Bogalus (Luisiana), 150 negros iniciaron una marcha de 35 kilómetros que deberá terminar hoy en Franklinton. El objeto de esta manifestación es alentar a los negros a inscribirse en los registros electorales.

En Grenada (Misisipí), la policía dispersó a una muchedumbre de 200 negros, provocándose algunos incidentes. Se registró otra manifestación en Raleigh (Carolina del Norte), pero ésta, de un grupo del Ku Klux Klan con su "gran dragón" local al frente, para protestar contra los desfiles de los negros.

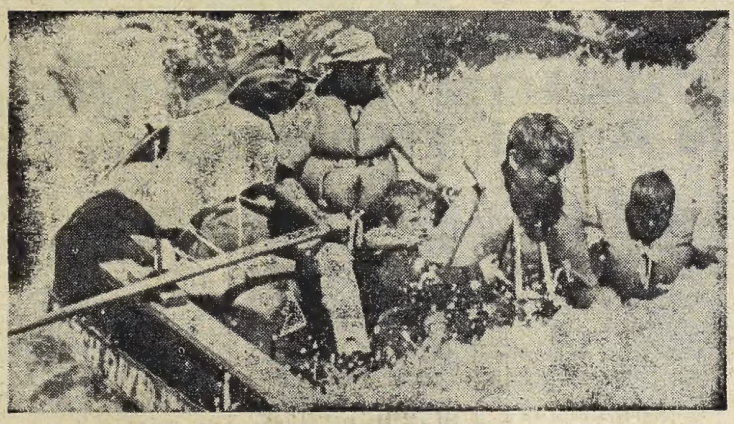

◆ El senador Robert Kennedy sabe aprovechar sus vacaciones. Aquí aparece con sus hijos recorriendo el famoso Río sin Retorno del estado de Idaho. (Radiofoto de Associated Press, especial para ULTIMA HORA)

PEKIN ACUSA A MOSCU DE COLABORAR EN EL CERCO YANQUI TENDIDO A CHINA

PEKIN, 11 (France Presse). — La China Comunista acusó violentamente a la URSS de colaborar con sus tropas al cerco a que la someten los "imperialistas norteamericanos".

En un enérgico discurso ante 10.000 personas reunidas para protestar contra los bombardeos de Vietnam del Norte, el mariscal Chen Yi, viceprimer ministro chino, acusó a la Unión Soviética de "colusión" con Estados Unidos y de "desplegar tropas a lo largo de la frontera china, en coordinación con el cerco de la China por los imperialistas norteamericanos".

La reunión de masas se celebró en la inmensa sala del Congreso Nacional Popular.

Con este discurso y después del que Chu En-Lai pronunció rechazando la iniciativa hindú de mediación, este mitin corona las numerosas manifestaciones antinoreamericanas organizadas en toda China desde el 29 de junio y parece caracterizar un nuevo grado de firmeza en la actitud china a propósito de Vietnam. Las manifestaciones actuales, sin embargo, no alcanzan la amplitud ni la duración de las que tuvieron lugar a raíz del incidente del Golfo de Tonkin y de los primeros bombardeos contra Vietnam del Norte. Chu En-Lai habló de "lucha o muerte contra el imperialismo, ante el cual solo cabe la victoria o la sumisión, sin otra posibilidad".

PISTOLERA Y MUY PELIGROSA

POST FALLS, Idaho, 11 (Reuter). — Una mujer escapada de la cárcel hirió hoy a un agente del FBI cuando se abrió paso con una carabina en medio de un contingente de policías que rodeaban su cuarto de hotel. La mujer —Lillina Jo Ramus— fue abatida por las balas de la policía y conducida a un hospital con heridas en la cabeza y la cadera. Los médicos anunciaron que viviría.

La señorita Ramus utilizó una sierra para fugarse de la cárcel de Spokane, en el estado de Washington. En setiembre último, había sido encarcelada por falsificación.

Cuando agentes del FBI y la policía registraron la habitación de la prófuga encontraron todo un arsenal.

CONTRIBUYENTES DE ESTADOS UNIDOS AHORRAN 14.000.000.000 DE DOLARES

WASHINGTON, 11 (France Presse). — Las medidas tomadas para reducir los gastos de la defensa nacional norteamericana economizaron al contribuyente estadounidense catorce mil millones de dólares en el curso de los últimos cinco años.

Tan solo durante 1965 las reducciones preconizadas por el secretario de Defensa, Robert McNamara se elevaron a cuatro mil quinientos millones de dólares.

◆ TRES PRINCIPIOS

Estas estadísticas forman parte del informe publicado anoche por el secretario de Defensa norteamericano, quien hará esta tarde su comentario ante los periodistas en el transcurso de una conferencia de prensa en Washington.

Las medidas a que se hace alusión reposan sobre tres principios generales que McNamara resume así:

"Comprar exclusivamente lo que se necesita". Las economías realizadas gracias a ello en el transcurso del año fiscal de 1966 se elevan a mil seiscientos millones de dólares.

"Comprar al mejor precio y más bajo". Las economías así logradas se elevan a mil trescientos millones de dólares.

"Reducción del costo de las operaciones militares mediante la eliminación de operaciones inútiles, a través de la estandarización y la unificación". Las economías conseguidas con esta medida alcanzaron los mil seiscientos millones de dólares.

Miss Cuba, la más Chiquita y la más Aplaudida en Miami

MIAMI BEACH, Florida, 11 (Associated Press). — Bellezas procedentes de 58 países, se presentaron en ceremonias de inauguración del decimoquinto concurso anual de "Mis Universo. Miss Cuba se granjeó muchas simpatías.

Una concurrencia en la que había muchos cubanos que viven aquí como exiliados, aplaudieron durante cinco minutos cuando Lesbia Murrieta, la más pequeña de todas las concursantes, fue presentada.

Miss Cuba, que vive en Miami y representa a la colonia de exiliados, ondeó una bandera de Cuba y dijo:

"Abrigo la esperanza de que nuestra patria sea libre ,cuando este concurso se realice aquí el próximo año."

Pero las 2000 personas que estaban presentes en el parque no oyeron lo que dijo

Tampoco escucharon lo que las otras bellezas dijeron en el parque Bayfront, luego de desfilar ayer por el centro de Miami. El concurso tendrá su hermoso final el sábado en la noche al seleccionarse a Miss Universo.

Las muchachas de muchos países que lucharon por hacerse entender en su escaso inglés, no estaban enteradas de que el micrófono estaba muy lejos de ellas como para que sus palabras fueran oídas por el auditorio.

Miss Holanda, Margó Domen, que llevó zapatos de madera, tuvo mejor suerte. En vista de las circunstancias no importó si padecía laringitis y no podía hablar. Se limitó a sonreír y logró aplausos

Detuvieron a Tres Individuos que Abusaron de una Señora

AYACUCHO, Buenos Aires, 11 (De nuestro corresponsal). — En la comisaría local se presentó esta madrugada la señora María del Carmen Hoffman de Mármol y formuló una grave denuncia. Dijo que en circunstancias en que transitaba por la calle Belgrano, entre España y Sáenz Peña, en compañía de su esposo y un hermano, salieron de entre las sombras tres desconocidos que, luego de amenazarlos de muerte con un revólver y cuchillos, obligaron a sus acompañantes a retirarse del lugar, en tanto a ella la introdujeron en un galpón situado en las inmediaciones, donde la hicieron víctima de malos tratos. La señora de Mármol presentaba lesiones de carácter leve en distintas partes del cuerpo

Con los datos de filiación suministrados por ésta, la policía salió en busca de los autores de tamaño delito. Poco después fueron localizados y detenidos. Resultaron ser Oscar Leoncio Cañal, argentino, de 18 años, soltero, jornalero; Félix René Constantino, argentino, de 31 años, casado, comerciante, y Jorge Alberto Reyes, (a) "González", argentino, de 22 años, soltero, jornalero, todos residentes en esta ciudad. En poder de los detenidos fue secuestrado un revólver calibre 38 largo, con 4 proyectiles picados, los dos cuchillos utilizados para amedrentar a la víctima y a sus acompañantes, y las ropas que usaba aquélla, que le habían arrebatado. Se los procesa por violación y lesiones.

TRAGICO FIN DEL "BEATLE" LO MATARON DE UN BALAZO

Alberto Koroblinik, "El Beatle Jean-Pierre", intefrante de la troupe de Martín Karadagian. Por un designio del destino, mientras él moría, su esposa Nelly Argañaraz, daba a luz a su hija Andra Fabiana en una clínica cercana al hospital donde él dejó de existir.

En Thames 1164 están siendo velados los restos de Alberto Korobeinik, cuya carrera como catcher —donde se lo conocía con el apodo de "El Beatle Jean-Pierre"— quedó trágicamente trunca anoche, frente a la residencia presidencial de Olivos, donde recibió un balazo mortal en pleno pecho. Su melena, sus contorsiones de nuevaolero ya no podrán verse más por el Canal 9, donde domingo a domingo se presenta la "troupe" que dirige Martín Karadagian. Solo su recuerdo, sus besos al aire, con los que saludaba antes y después de cada lucha a sus miles de pequeños admiradores, estarán presentes en las pantallas de los televisores de muchos hogares, donde los niños tomaban asiento para ver al ídolo, a "su" ídolo.

◆ HACIA EL ESPECTACULO

Ayer, poco después de las 18, Jean Pierre se retiró de la casilla ubicada en la calle Rivera, frente a una de las dependencias del Ministerio de Marina, en Olivos, donde había estado de visita junto con su amigo y compañero de "troupe" "El Ancho". Casi todos los días, Jean Pierre iba al lugar a departir amigablemente con su compañero, mientras éste hacía "fierros" en el gimnasio que allí tiene instalado. A la casilla también concurrían otros catchers, que se reunían para departir sobre los resultados de las luchas.

◆ LA VERSION POLICIAL

Según se nos informó esta mañana en la guardia de la quinta presidencial, el episodio tuvo comienzo en las manifestaciones de dos parejas, que viajaban en un jeep, hacia la figura del "Beatle". Este replicó de inmediato la pava, y se generó una discusión pasando prontamente los protagonistas a la vía de los hechos.

Jean-Pierre, de fuerte físico, aplicó un tremendo puñetazo en la cara de su oponente, provocándole una herida cortante a la altura del maxilar superior, lado izquierdo. El otro hombre, más débil que su compañero, al ver la fortaleza del "Beatle" y que llevaba ventaja, corrió en busca de protección policial, regresando segundos después en compañía del agente Ramón Rosario Arellano.

Según la información suministrada por la policía, Arellano fue tomado por detrás por "un segundo hombre, acompañante de Jean-Pierre", en tanto éste forcejeaba para sacarle el correaje y la ametralladora USI. En tales circunstancias el arma se disparó, yendo la bala a interesar el pecho del catcher, a la altura del pulmón derecho, con orificio de salida en la espalda, casi sobre la cintura. "El Beatle" cayó mortalmente herido, entre el segundo y tercer árboles ubicados sobre la avenida Libertador, y tomando en cuenta la calle Malaver hacia la residencia presidencial. El herido fue trasladado hasta el hospital Cetrángolo, donde dejó de existir hoy a las

◆ VERSIONES DISPARES

ULTIMA HORA, queriendo recabar información de todas las fuentes posibles, habló esta mañana con algunos amigos de Jean-Pierre. Incluso con dos testigos presenciales de la tragedia, y sus versiones contrastan fuertemente de la proporcionada por la policía.

Según uno de ellos, el agente llegó al lugar cuando la pelea había dejado de ser tal, y sin mediar palabra alguna le colocó la ametralladora en el pecho, circunstancia en la que salió el tiro mortal.

Siempre atendiéndonos a las manifestaciones de este testigo presencial, las personas que se habían reunido en el lugar "desaparecieron como por arte de magia", y se quedó "el Beatle" tendido en el suelo, reotrcéndose de dolor, mientras se desangraba. Diez largos minutos transcurrieron antes de que una camioneta que pasaba por el lugar se hizo cargo de la situación y trasladó al herido hasta el hospital Cetrángolo, donde se lo sometió a una operación de urgencia. Se nos informó que se le suministraron 20 litros de sangre, pero la pérdida en la misma medida que se le suministraba. El desenlace fatal sobrevino esta madrugada.

Según nos señalaron las autoridades policiales, Alberto Korobeinik se hallaba ebrio cuando ocurrieron los hechos. El fallecimiento se debió a que no fue posible parar la hemorragia. Entretanto, sus amigos manifestaron que uno de los médicos había dicho que Jean Pierre "tenía el hígado destrozado por diez perforaciones". El informe facultativo debe ahora dilucidar cuál es la verdad en la materia.

◆ EL "SUMMUN" DE LA TRAGEDIA

Jean Pierre era casado. Anoche, mientras su cuerpo hallaba sobre el quirófano del hospital Cetrángolo, luchando con la muerte, que fue más fuerte que él, en otro establecimiento asistencial cercano, la Maternidad Santa Rosa, su esposa, Nelly Argañaraz, daba a luz a una hermosa criatura del sexo femenino: Andrea Fabiana. Era el drama de la tragedia.

PERSECUCION Y TIROTEO: BALEAN A UN TRANSEUNTE

Un transeúnte herido de bala fue el saldo de la espectacular persecución entablada hoy alrededor de las 14 entre patrulleros policiales y un automóvil robado, que ocupaban dos peligrosos delincuentes. La vertiginosa fuga terminó en la intersección de Salas y José María Moreno, cuando el vehículo que ocupaban los malvivientes embistió a un taxímetro. Sin ofrecer resistencia y presentando diversas heridas como consecuencia del violento choque, los sujetos fueron detenidos y alojados en la seccional 12ª.

Según los primeros informes, un patrullero de la seccional 12ª descubrió en Torney y Quirno Costa a dos personas en actitud sospechosa que ocupaban un automóvil Rambler, negro, chapa 1.040.297 de la provincia de Buenos Aires. Al intentar abordarlos, los sospechosos se dieron a la fuga, iniciando su persecución los policías.

Al llegar a Avenida del Trabajo y Emilio Mitre, uno de los sujetos rompió el vidrio trasero y comenzó a disparar contra el patrullero. Fue entonces que el subinspector Manuel Alí repelió la agresión haciendo fuego contra las ruedas del automóvil, entablándose un nutrido tiroteo que causó verdadera conmoción en la zona.

En Salas y José María Moreno los delincuentes embistieron al taxímetro chapa 71136, Chevrolet 51, yendo ambos vehículos a incrustarse en un árbol y subiendo a la vereda por la fuerza del impacto. Cabe señalar que en el ínterin se habían agregado a la persecución otros patrulleros alertados por el comando radioeléctrico y el agente motociclista Héctor Montes.

Cuando los policías se aproximaron, los delincuentes gritaron que se entregaban sin resistencia. Ambos presentaban heridas de diverso tipo, que les fueron curadas en la seccional. Pudo saberse que un disparo de los malvivientes hirió en un brazo al señor Félix Salvador Martínez, quien se encuentra internado en el Hospital Bosch.

Los delincuentes son Alfredo Dicort y Francisco J. Mastinizzo, y se les secuestró un revólver 38 con todas las cápsulas servidas. El auto era robado.

En un primer momento se pensó que los detenidos eran los individuos que recientemente asaltaron un establecimiento textil en San Andrés. Pero averiguaciones posteriores descartaron esa posibilidad. La policía estudia ahora las recientes actividades de los apresados para establecer en qué hechos delictuosos estuvieron complicados.

Dólar Oficial: $ 203,70
Dólar Paralelo: $ 232.-

Con un descenso de treinta centavos, la moneda fue de $ 204.—, cerró hoy en el Mercado Unico de Cambios a $ 203,70. Las demás monedas extranjeras estadounidense con relación a su último cierre que se cotizaron de la siguiente manera:

Libra Esterlina	$	567,90
Dólar Estadounidense	„	203,70
Francos	„	4.157,50
Liras	„	32,67
Pesetas	„	341,05
Marcos	„	5.100,65
Florines	„	5.644,65
Francos Belga	„	409,45
Francos Suizos	„	4.717,70
Mexicanos	„	1.631,65
Uruguayos	„	325,90
Escudos	„	719,95
Coronas Danesas	„	2.945,50
Coronas Noruegas	„	2.847,75
Coronas Suecas	„	3.939,55
Chelines Austríacos	„	796,95

REGIMEN PARA COOPERATIVAS

El Banco Central fijó normas para el desenvolvimiento de las cooperativas. De acuerdo a sus atribuciones esas entidades deberán solicitar antes del 16 del corriente su inscripción en un registro que llevará ese banco, con el objeto de realizar un control efectivo de las mismas. La entidad dispondrá la autorización para el funcionamiento de las cooperativas. También se establecen normas para el libramiento de documentos y letras de cambio, que no podrán hacerse "a la orden".

Al mismo tiempo se otorga un plazo razonable para que las cooperativas de adecúen a las demás disposiciones de la ley 16898, que es la que regula su funcior

En los considerandos de la medida se habla de la preocupación del gobierno por lograr un rápido ordenamiento del sistema financiero nacional.

CUBA: GRAVE ACCIDENTE AEREO

LA HABANA, 11 (Reuter). — Un avión Ilyushin, de construcción soviética, se accidentó hoy con 101 personas a su bordo, muriendo dos de ellas y resultando heridas otras dos cuando la máquina se vio forzada a efectuar un aterrizaje de emergencia ayer en Cuba oriental, según trascendió hoy. Las víctimas se produjeron cuando una hélice del cuatrimotor, tipo turbohélice, se quebró y penetró en la máquina a través de la cabina. Luego que uno de los neumáticos de su tren de aterrizaje sufriera un reventón, se le rompió el motor y una de sus alas se incrustó en tierra.

El Ilyushin tuvo que aterrizar en el aeropuerto de Cienfuegos, sobre la costa Sur de la isla, luego de haber surgido problemas en uno de los motores. No se han revelado detalles acerca de la naturaleza de tales inconvenientes.

UN MINISTRO CARIBEÑO SE TRAGO LA DENTADURA POSTIZA Y DEBIERON OPERARLO PARA EXTRAERSELA: LA HA RECUPERADO

PUERTO ESPAÑA, Trinidad, 11 (Reuter). — Un ministro del gobierno de Granada se encuentra hoy recuperándose en una clínica de una operación a la que se sometió para que le extrajeran parte de la dentadura postiza que había tragado.

"También me sacaron el apéndice", dijo el ministro L. A. Purcell, al explicar el accidente que puso en peligro su vida.

Se tragó la dentadura el mes pasado, mientras tomaba unas aspirinas.

Como una inspección con rayos X no logró localizar la falsa dentadura en el estómago, Purcell fue llevado a Trinidad para una operación que permitió recuperarla. Su estado es satisfactorio.

Cayeron en Poder de la Policía Traficantes de Alcaloides

UNA BANDA TRAIA DROGAS DE BOLIVIA Y LA DISTRIBUIA EN BOITES PORTEÑAS

RENE MERCADO

FRANCISCO B. CORDOBA

PURA ESPAÑA DE FLEITAS

MARIA MESWTS

Fueron apresados los cerebros de una organización dedicada al tráfico de estupefacientes que operaba en nuestro país y en la ciudad de Bolivia, La Paz. Las dos mujeres y los dos hombres detenidos recibían fuertes partidas de clorhidrato de cocaína que, tras elaborar debidamente, distribuían en distintos centros de diversión nocturna, valiéndose para ello de atractivas jovencitas.

La investigación que condujo al desbaratamiento de los jefes de la gavilla de traficantes de alcaloides se inició cuando el comisario Estela, jefe de la sección Embarcaderos, Cines y Teatros, de la Policía Federal, tuvo referencias de que dos mujeres elegantemente vestidas y luciendo costosas joyas viajaban semanalmente a Bolivia y regresaban acompañadas por dos hombres cuyos rostros eran "familiares" para los sabuesos destacados en el aeropuerto.

Tras diversas diligencias, el comisario Estela comprobó que los integrantes del grupo eran René Mercado, de 39 años de edad, domiciliado en un lujoso hotel de la zona céntrica; Francisco Barrera Córdoba y las mujeres Pura España de Fleitas, de 33 años, y María Meswots, de 59, todos ellos de nacionalidad boliviana.

Sobrevinieron días de intensa labor y seguimientos por distintos lugares de diversión nocturna, muy conocidos y frecuentados por artistas, donde los traficantes vendían la droga. Fue así que ayer, con conocimiento del juez doctor Marcelo Fabris, se arrestó a las dos mujeres y a los dos hombres. Los mercaderes del vicio confesaron ampliamente sus actividades, asegurando que no eran los jefes de la organización, sino que solamente se encargaban de la distribución de los estupefacentes en nuestro país, y que los verdaderos cerebros están en la ciudad de La Paz, en Bolivia. En poder de los detenidos se halló un kilogramo de clorhidrato de cocaína y otros elementos, tales como éter sulfúrico, acetona técnica, ácido clorhídrico, alcoholes, ácido muriático, frascos, tubos de vidrio y balanzas, substancias y objetos indispensables para la elaboración de la droga.

VEJO Y LUEGO MATO A UNA NIÑITA

PUEBLO LEDESMA, Jujuy, 11 (De nuestro corresponsal). — En unos cañaverales, estrangulada con sus prendas íntimas, fue hallado el cadáver de la niña Gladys Cortés, de solo tres años de edad, presumiblemente violada por un individuo que se encuentra detenido, pero cuyo nombre se mantiene en reserva, hasta tanto no concluyan las investigaciones que se vienen efectuando.

La guardia policial fue reforzada en previsión de que los padres de la niña estrangulada y el pueblo en general puedan darse justicia con sus propias manos, linchando al despreciable sujeto, que en principio habría confesado su monstruoso crimen.

El hecho, como es de imaginar, ha producido honda conmoción en esta localidad. Se aguarda, de un momento a otro, la confesión plena del inculpado, un sujeto esmirriado, que aparenta entre 35 y 40 años de edad.

HIDALGO E INELLA: HACEN DE PAYASOS ANTE FOTOGRAFOS

MONTEVIDEO, 11 (De nuestro enviado especial). — Sorprendió a la opinión pública uruguaya, y quizá también a otras del continente, la mansedumbre con que se entregaron a las fuerzas policiales, los tristemente célebres pistoleros argentinos José María Hidalgo y Héctor Inella, sobre quienes recae la culpabilidad de varios asesinatos, violaciones, robos y atracos espectaculares. Una especie de aureola, tejida por la fantasía popular, parecía cernirse sobre la cabeza de estos maleantes, a los que se creía capaces de aguantar —a pie firme— cualquier eventualidad con las fuerzas del orden. La realidad fue otra: se entregaron mansamente y pidiendo clemencia.

Se los sabía "armados hasta los dientes" y de allí las lógicas precauciones que se adoptaron para terminar con las andanzas de este dúo infernal, que tras cometer fechorías en Argentina, Brasil y otros países del continente, vinieron a posar sus plantas destructoras en el Uruguay.

◆ MINUTO FATAL

Como es sabido, Inella e Hidalgo fueron capturados en una finca de la calle Núñez de Arce, en las inmediaciones de Carrasco. Previo a ello, los delincuentes se tirotearon con la policía y se refugiaron en la finca de Angel Hernández y León, donde tomaron como rehenes a la esposa e hija del nombrado. Pero poco después "permitieron" que Hernández y León saliera a la calle portando un mensaje de ellos, solicitando "parlamentar" con el subjefe de policía, coronel Morales. Esto, en lenguaje llano, se interpretó como un "renuncio" a la lucha. La fama, la peligrosidad, la "hombría" de que habían hecho gala en otras circunstancias, cuando "matonearon" a mansalva —tal el caso del cabo de policía argentino asesinado en forma cobarde por Hidalgo— se esfumaba para dar paso a cualquier cosa... como lo que eran.

Buenos perdedores. Sonríen ante la derrota. Son José María Hidalgo y Héctor Inella, los "temibles" pistoleros, que pidieron clemencia a la policía uruguaya

◆ PAYASOS

Anoche fueron presentados a la prensa uruguaya. Se hallaban impecablemente vestidos, afeitados y peinados. Parecían actores de cine, más que ladrones viscosos y asesinos. Ambos delincuentes hicieron "chistes" y chancearon con los reporteros gráficos, tratando de aparecer lo más "fotogénicos". Al mismo tiemse abrazaron continuamente, como si la caída en manos de la policía los hubiera liberado de una muerte segura.

Hasta en eso demostraban su condición de payasos. Pese a sus alardes anteriores, los maleantes se mostraron en el momento de su detención como "cobardes en extremo", al punto que salieron pidiendo clemencia a los policías. El numeroso público que se congregó durante el procedimiento que culminó con la captura de los pistoleros los abucheó de lo lindo por su cobardía sin par...

◆ PREDICCIONES

Hildalgo, el más criminal de los dos, aventuró un pronóstico vinculado al encuentro que hoy sostendrán los uruguayos con los ingleses. Ganarán los orientales 2 a 1, acotó.

¿Y los suyos?, le preguntó un reportero, ¿cómo la pasarán? Creo que mal, afirmó el delincuente. Están bajo.

Inella, a su vez, pidió algo de beber. Le trajeron un vaso de agua. La rechazó, haciendo esta acotación: "yo quiero wisky".

Siempre en pose circense hicieron algunos comentarios que pretendían ser jocosos. Pero nada. Dieron, eso sí, una pobre impresión.

Los periodistas salieron decepcionados. Fueron a entrevistar, "a ver" a dos hombres de acción, y se encontraron con dos "lauchitas".

◆ INTERROGADOS

La policía uruguaya comenzó a interrogar a los dos delincuentes. Seguramente, de no mediar alguna circunstancia fortuita o "anormal", les faltarán años para purgar sus delitos en cárceles de Argentina, Uruguay, Brasil y otros países. Los delitos que cometieron, especialmente Hidalgo, asesino nato, taimado y rastrero, son demasiado recientes como para olvidarlos. Muchas madres y esposos lloraron la pérdida de sus seres queridos, en manos de estos tétricos personajes.

Este es uno de los rehenes tomados por los pistoleros Hidalgo e Inella.

Angel Hernández de León, el propietario de la finca donde buscaron guarecerse los marginados de la ley. Aparece abajo la señora Diamantina, quien fue rehén de los malditos. Su rostro demuestra horror

BUSCAN LA PRUEBA FINAL PARA HALLAR AL ASESINO DEL INSPECTOR SPIRITO

Después del feriado dominical, los sabuesos abocados al esclarecimiento del brutal asesinato de Santos Spirito, vuelven a la calle en continuos seguimientos de diversas pistas que podrían conducir hasta el autor del crimen. Como ya informara ULTIMA HORA en forma exclusiva, Santos Spirito fue hallado en el camino Paraná de las Palmas, a mil metros del río Luján, en la localidad de Caseros, semidesnudo y con horribles heridas en el cuello, además de una mutilación.

Como se recordará, el hecho de que Spirito se desempeñara en la Dirección de Rentas de San Martín permitió estimar que su asesinato podría estar vinculado con alguna investigación impositiva que la víctima estaba realizando, pero sin embargo esa pista quedó definitivamente nula al hallarse algunos indicios que demuestran la vinculación de una mujer, no en la consumación del asesinato, sino como factor desencadenante del mismo.

Como se recordará —de acuerdo a como lo adelantara ULTIMA HORA el sábado último— se está detrás de la pista de un alto funcionario y de uno de sus subalternos. A estos dos sospechosos —para un servicio de informaciones— se llegó por medio de una tarjeta hallada cerca del cadáver. En la misma está consignado el nombre y la ubicación de un hotel de alojamiento.

A la salida de ese inmueble, Santos Spiritto y sus "acompañantes", habrían sido sorprendidos por los asesinos. La mujer, tras recibir una paliza, habría quedado en libertad, pero Spirito fue trasladado a un lugar de la provincia de Buenos Aires, donde se lo sometió a torturas hasta matarlo.

La tarea de los investigadores, durante el día de hoy, radica en ubicar al compañero de trabajo que entregó a Spirito la tarjeta de referencia y por medio del mismo establecer la identidad de la mujer que acompañaba a la víctima. Ese es, en definitiva, el último eslabón para completar la cadena de pruebas que probarían la culpabilidad de los sospechosos.

La Plata: Extraña Situación Creóse en la Universidad

LA PLATA, 11 (De nuestro corresponsal). — La Asociación de Trabajadores de la Universidad local informó, a través de un comunicado, sobre la delicada situación suscitada en el comedor de dicha casa de estudios ante la suspensión de cuatro trabajadores adscriptos a esta dependencia, dispuesta por el directorio de la misma, que está integrado por estudiantes.

◆ **CACHEO DE ARMAS**

El comunicado repudia la actitud "provocativa" de dicho directorio y señala que, sin que se haya dado explicación alguna, aparecieron de pronto en el comedor efectivos policiales que practicaron sistemáticamente el cacheo de armas al personal.

Según se desprende del comunicado, esta presencia policial se originaría en una decisión del propio directorio estudiantil, ya que el documento denuncia en uno de sus párrafos "que con el objeto de amedrentarnos, uno de los directores estudiantiles nos ha manifestado que hará detener por la Policía Federal a los empleados que se resistan al cacheo".

Esta medida, señala el documento, es la que reviste mayor gravedad, por cuanto "encierra el desconocimiento de la organización gremial que representa a los trabajadores de la Universidad".

El comunicado termina expresando que la serenidad del personal y el propósito de hallar solución a los problemas por la vía del diálogo no implica que el gremio tolere el desconocimiento de su organización ni "el atropello arbitrario a los compañeros".

Reclamos Obreros al P. E.

DIALOGARA CON ONGANIA LA CGT

Ha trascendido que, accediendo al pedido de audiencia oportunamente presentado por el cuerpo directivo de la CGT, sería propósito del general Onganía recibir a los dirigentes de la Central Obrera a mediados de la semana que se inicia. La entrevista, como se sabe, debió concretarse la semana anterior, pero resultó forzoso demorarla ante la intensa actividad que debió desarrollar el jefe del Estado, para ir completando la integración de su gabinete.

De todos modos, elementos de juicio que obran en poder de la conducción cegetista confirman, al parecer, una decisión presidencial favorable a la realización de esta entrevista, circunstancia que ha acrecentado el optimismo con que en medios laborales se sigue el proceso iniciado en la conducción política del país. La entrevista de los dirigentes gremiales con el Presidente, según se interpreta en medios sindicales, configuraría un paso importante de la política gubernativa en su proyección hacia metas de integración obrero-estatal-empresaria, con vistas a instrumentar un armónico plan de desarrollo con el apoyo de todas las fuerzas de la producción. Con igual fin, la conversación del Presidente con los directivos de la CGT, será seguida por otra reunión con representantes de los gremios Independientes.

◆ **RECLAMOS**

A estar a la información trascendida, la delegación de la CGT planteará ante el jefe del Estado, la necesidad de medidas que den satisfacción a las necesidades más inmediatas de la clase trabajadora. En tal sentido, se reclamará la derogación de la reglamentación de la Ley de Asociaciones Profesionales, la actualización de los pagos a los jubilados y medidas que frenen el alza del costo de la vida

LUZ Y FUERZA HA REMITIDO A SALIMEI UN MENSAJE DE ADHESION AL MOVIMIENTO QUE DERROCO A ILLIA

Obra ya en poder del ministro de Economía e interino de Trabajo, doctor Tamborenea, un documento remitido al mismo por el Sindicato de Luz y Fuerza que ha despertado considerable interés en medios gubernativos, por cuanto constituye la primera expresión concreta de apoyo sindical al movimiento que derrocó al doctor Illia. El mensaje gremial no ha sido dado a publicidad oficialmente, pero trascendieron algunos párrafos de su texto que destacan el beneplácito de los trabajadores argentinos "por el irreversible derrumbe de un sistema, más que de un gobierno, que atentaba por su inacción y su desactualización contra la misma existencia de las clases populares".

Expresa más adelante que habrá tregua social, y que la misma "se producirá sola y expontáneamente a la luz de las soluciones concretas, dentro del tiempo y los términos requeridos".

El documento hace referencias a puntos programáticos que reclama la clase trabajadora a las nuevas autoridades. En tal sentido, alude a la necesidad de un organismo que participe en la elaboración de la política del gobierno en representación de todas las fuerzas de la producción. Pero "entre tanto funcione el organismo que se propone —dice—, creemos que el despegue, en primera instancia, puede darse con la participación del pueblo, reduciendo las inversiones en los productos alimenticios tradicionales, carnes y trigo, para permitir una mayor inversión en el sector servicios y en la industria manufacturera en general. Pero para ello —añade— deberá aplicarse una enérgica política de contención de los monopolios que encarecen los productos provenientes de nuestras costas atlánticas y de los sectores granjeros". Dice asimismo que "la mayor exportación de carnes y cereales a los mercados internacionales que esperan ávidos de mayores partidas de estos alimentos vitales, permitirán un saldo favorable mayor a los índices de exportación ya previstos, de los 500 millones de dólares, lo cual, a su vez, como ahorro nacional logrado con el esfuerzo de todos, deberá ser orientado en sentido positivo, derivado a la promoción de productos industriales, ampliando y robusteciendo el mercado interno de consumo, erradicando la desocupación y promoviendo el progreso general".

La posición así enunciada por el Sindicato de Luz y Fuerza se considera de especial importancia para apreciar las perspectivas de apoyo gremial a la acción del nuevo gobierno, dada la indudable representatividad que revista dicha organización sindical en el panorama global del movimiento obrero.

Ultima Hora EN TODOS LOS GREMIOS

NUEVO CONVENIO PARA ESCOBEROS

Ha sido suscripto el nuevo convenio laboral para la rama escobas del gremio maderero. El mismo regirá por un año a partir del 1º del actual y estipula un incremento salarial del 33 por ciento sobre los básicos del convenio anterior, así como un aporte patronal de 1.000 pesos anuales por trabajador para la obra social del sindicato. El acuerdo —cuyos alcances abarcarán la Capital Federal y la provincia de Buenos Aires— fue firmado por representantes de la Unión de Sindicatos de la Industria Maderera de la República Argentina y del Centro de Industriales Escoberos.

◆ **CAJA DE INDEPENDIENTES**

A partir de hoy se pagará el bimestre junio-julio a los afiliados a la Caja Nacional de Previsión para Trabajadores Independientes, que cobran en las sucursales de esta capital del Banco de la Nación.

En los próximos días se abonará este bimestre a quienes lo hacen en las sucursales del interior y suburbanas del Banco de la Provincia de Buenos Aires.

◆ **CONGRESO DOCENTE EN JUJUY**

SAN SALVADOR DE JUJUY, 11 (De nuestro corresponsal) — Entre hoy y el 14 del actual se efectuará el primer congreso de maestros provinciales, dispuesto por el Consejo General de Educación de Jujuy. Las reuniones tendrán efecto en la Escuela Belgrano y se tratarán los siguientes temas: relaciones de la escuela con la comunidad, la escuela rural unitaria, las materias especiales como factor primordial en la escuela primaria, necesidades materiales de la escuela jujeña, creación del instituto de perfeccionamiento docente y reformas aconsejables al estatuto del docente provincial.

◆ **CALZADO: SATISFACCION POR UNA MEDIDA**

Según una información suministrada por la Unión Trabajadores de la Industria del Calzado, la asamblea general de afiliados aprobó una moción por la que se resuelve expresar a las nuevas autoridades nacionales su satisfacción del gremio por la restitución de las personerías gremiales suspendidas bajo el anterior gobierno. Se resolvió asimismo, autorizar a la comisión administrativa de la entidad a proseguir las negociaciones en curso para la renovación del convenio laboral vencido el 30 de junio último. Finalmente, se dispuso solicitar la intervención del titular de Trabajo para agilizar dichas tratativas.

◆ **PETROLEROS: DELEGADOS DE EXPLORACION**

Fue postergada para las 15 la reunión de la segunda junta general de delegados de Exploración de la Federación de Sindicatos Unidos Petroleros del Estado, que debía realizarse en la sede del mismo, a las 9. La medida fue adoptada en razón de inconvenientes producidos en el traslado de los delegados del interior, por las malas condiciones climáticas que impidieron la concreción de vuelos en distintos lugares del país.

A las 15 abrirá las sesiones el secretario general, señor Adolfo Cavalli, y se prevé la presencia de 40 delegados que responden a 1.500 trabajadores de la especialidad.

Las deliberaciones se prolongarán hasta el día 13 del corriente y se considerarán los siguientes temas: informe del secretariado nacional y del delegado nacional de exploración, programa de labor futura, elección de delegado general y de zonales y de los representantes ante los congresos de la Federación.

◆ **AERONAUTICOS: INTEGRAN LA PARITARIA**

La Asociación del Personal Aeronáutico informó que fueron designados los representantes del gremio en la comisión paritaria que deberá tratar la renovación de convenios con las empresas Austral y A.L.A., con la Federación Argentina de Aeroclubes y con la Cámara Argentina del Comercio de Aeronavegación.

◆ **OBRAS SANITARIAS**

La Federación Nacional de Trabajadores de Obras Sanitarias informó que la entidad ha solicitado una audiencia al nuevo subsecretario de Trabajo, Dr. Tamborenea, con el fin de interiorizarle de algunos problemas que afectan al Gremio, entre los cuales se destacan los referentes a concreción de nuevos salarios y régimen de licencias.

El personal de OSN tiene en suspenso la aplicación de los nuevos salarios a raíz de que el acta de acuerdo que debía firmarse el día 28 de junio pasado, no fue posible concretarla por los acontecimientos que son de conocimiento público y que trajeron como consecuencia el cambio de autoridades del Gobierno.

TAMBORENEA TRATARA DE HALLAR UNA SOLUCION AL PLEITO TEXTIL

Marcada expectativa existe por la gestión que ha iniciado el subsecretario de Trabajo, doctor Tamborenea, en procura de una solución al conflicto suscitado dentro del ámbito textil por el fracaso de las tratativas tendientes a la renovación del convenio laboral caducado el 30 de abril último. El diferendo se agravó, como se sabe, el 30 de junio último a raíz de un incidente entre las partes en el seno de la comisión paritaria, que determinó la ruptura de las negociaciones en curso.

Informaciones recogidas en medios empresarios señalan que la Federación de Industrias Textiles Argentinas (FITA) estaría considerando la posibilidad de aplicar unilateralmente el incremento del 30 por ciento oportunamente ofrecido a los representantes obreros, en el caso de que las gestiones del doctor Tamborenea no logren a breve plazo extraer el conflicto de la "impasse" en que se halla actualmente.

MONTEVIDEO: CONFLICTO CON LOS TRANSPORTISTAS

MONTEVIDEO, 11 (Associated Press). — Dos paros parciales de una hora en el servicio de Omnibus de Transportes de Pasajeros comenzarán el martes la serie de medidas de lucha que el gremio encara como protesta por la negativa patronal a hacer efectivos los nuevos aumentos

UNA HUELGA PARALIZA A CINCO COMPAÑIAS AEREAS DE EE. UU.

WASHINGTON, 11 (France Presse). — Continúan sin dar frutos por ahora las negociaciones entre las 5 compañías aéreas norteamericanas y el sindicato de mecánicos que decretó la huelga hace tres días.

Cerca de 155.000 pasajeros utilizaban diariamente, en situación normal, los servicios de las compañías paralizadas por la actual huelga. Las líneas locales aseguran ahora el servicio en la región de los grandes centros urbanos, pero el transporte de una a otra costa del país se ve seriamente afectado.

Willard Wirtz, secretario de Trabajo, participa en las negociaciones entre las compañías y el sindicato, así como su adjunto James Reynolds. Wirtz dio a entender que ambas partes debían hacer concesiones sobre los salarios para que la huelga pudiera resolverse en un plazo breve.

LAS TRATATIVAS POR EL CONVENIO AZUCARERO SE REANUDARAN EL 18

Para el 18 del actual está convocada la comisión paritaria que trata la renovación del convenio laboral para los trabajadores del azúcar. Esta demora en concretarse la nueva reunión —tras la interrupción de las tratativas con motivo del movimiento revolucionario— fue propuesta por los miembros de la paritaria con el fin de que las nuevas autoridades tengan tiempo para interiorizarse de los problemas

"As

"Concientes de tica que debemos la seria responsa la provisión efic todas sus forma mañana el minis interino de Traba tor Salimei, al po

Va

EL M

Pasado mañana designados los gobe provinciales, por u to del Presidente d ción, general Onga gún un trascendido culó insistentemen Casa de Gobierno, provincia de Buenos tiene cubierta esa que desempeña el Imaz, y en el resto interventores militar se hicieron cargo de ministraciones respec al producirse el mov que derrocó al doctor ro Illia.

Una versión que tado público en los ros días de instalado vo gobierno, ha vuel mar auge. Señala que fe del Estado design varios ex gobernado demostraron idoneid el desempeño de su Concretamente se ha doctor Felipe Sapa Neuquén, el doctor en San Luis y, posi te, el doctor Emilio quien triunfara en l ciones realizadas en za para cubrir el pue acuerdo al criterio ningún militar en se será nombrado.

El presidente de la general Juan Carlos nía, revistó hoy a la dades de la Flota de de la Escuadrilla d ancladas en la dárse de Puerto Nuevo. Las

El Presidente de flota de mar ancl

Es I Todas

Sería inminente rición de un dec Poder Ejecutivo, a licitación para emisoras radiales dientes actualmente

...umimos la Responsabilidad de Asegurar la Energía", Dijo Salimei

...a política energé- ...jecutar, asumimos ...idad de asegurar ...te de energía en ... manifestó esta ...o de Economía e ... doctor Jorge Nés- ...r en posesión de su cargo al nuevo secretario de Energía y Combustibles, ingeniero Luis M. Gotelli.

Dijo el funcionario que 'la ineficiencia o los sectarismos, tantas veces amparados bajo banderas seudo-patrióticas, frenan el progreso armónico, pujante y racional de las empresas de energía. No es aceptable que la ineficiencia o la desidia, obliguen a los sectores productivos y al tesoro público a esfuerfzos y contribuciones desproporcionadas con los beneficios

"Esto no supone ingnorar —aclaró— que a la Empresa del Estado, por un elemental principio de subsidiaria, también le cabe atender servicios antieconómicos, que no pueden ser cumplidos por la actividad privada".

Anunció después que "es propósito del gobierno eliminar intereses particulares de cualquier tipo. Tomar las medidas necesarias, aún las más drásticas, para impedir toda deshonestidad e incompetencia. Adoptar los criterios organizativos en la empresa moderna Controlar severamente costos. Eliminar tarifas y precios políticos que hasta el cansancio han evidenciado ser el factor más perjudicial para el progreso de la empresa".

...rela: "La Marina Identificada con Ongania"

...IERCOLES NOMBRAN GOBERNADORES

...ran ...iores ...ecre- Na- se- cir- ...a la ...o la ...ires ción ...eral ...úan que ad- ...as ...nto ...tu- es- ne- ...ue- to- Je- ...a a que en ...rgo. del ...para ...esso ...en- ...ré, ...elec- ...ido- De ...ial, ...dad ...ón, ga- ni- ...r y ...dos A" ...ves

se encuentran desde hace una semana en el puerto metropolitano, adonde llegaron para participar en los actos del Sesquicentenario de la Independencia.

Poco antes de mediodía llegó el jefe del Estado a Puerto Nuevo. Le acompañaba el secretario interino de Marina y comandante de Operaciones Navales, almirante Benigno Ignacio Varela.

♦ LA REVISTA

En un coche descubierto, el presidente de la Nación, recorrió los muelles donde atracaron las naves de la Armada. El jefe del Estado pasó ante las naves crucero "9 de Julio", destructores "Brown", "Rosales", "Espora", "Entre Ríos', "San Juan", "Buenos Aires" y "Santa Cruz", y el aviso "Sanavirón", de la Flota de Mar; los rastreadores "Granville" y "Py" y el patrullero "King" de la escuadrilla de Ríos y la fragata escuela "Libertad'.

La oficialidad de los buques y la tripulación saludaron el paso del vehículo presidencial con tres "¡Viva la Patria!" En tierra se hallaba formado el batallón de la Flota de Mar, con banderas y banda de música.

♦ DISCURSO DE VARELA

A ... [illegible] ...zo servido en el crucero "9 de Julio", en honor del jefe del Estado, teniente general Juan Carlos Onganía, usó de la palabra el secretario interino de Marina y comandante de operaciones navales, almirante Benigno Ignacio Varela.

El texto del discurso es el siguiente:

"Constituye un honor para la Armada Argentina, señor presidente, vuestra presencia y la de las distinguidas autoridades que os acompañan a bordo de este buque, nave almirante de la flota de mar que lleva por nombre la histórica fecha en que, siglo y medio ha, la patria perfeccionó jurídicamente su anhelo de independencia y afirmó ante el mundo la colocación soberana de un pueblo ansioso de realizarse sin sujeciones foráneas, mediante el ejercicio del derecho natural a su propia y libérrima determinación.

"Habéis dicho recientemente, con acierto, que "ha culminado un ciclo en la historia argentina". Empiepieza así, a 150 años de aquel trascendental episodio, una nueva etapa de la historia de la patria."

Al emprender la marcha demos fervorosas gracias al Altísimo porque haya brindado otra oportunidad más a este pueblo nuestro, pero asumamos la personal responsabilidad de adoptar el esfuerzo supremo en la porfía con la convicción, autoimpuesta, de que acaso sea esta la última de tales oportunidades. Dios es generoso, pero también justo.

La opinión pública tuvo pleno conocimiento en los últimos tiempos de cómo la Armada extremó su capacidad de asesoramiento y de consejo a fin de que dentro del orden constitucional el gobierno proveyera con urgencia las soluciones y definiciones que el país reclamaba insistentemente.

Esa actitud naval, firme y resuelta, dentro de un espíritu de prudencia —no siempre comprendido— pudo llegar a comprometer el prestigio institucional al no seguir la inveterada conducta de la Marina de Guerra, que siempre obró con ansiosa celeridad cuando tuvo la convicción de que la República se acercaba al abismo de la disociación y de la anarquía.

Esa actitud serena pretendió ser el decisivo llamado de advertencia a una reacción que lamentablemente no se produjo, ni existieron reales garantías de que se produjera.

♦ INERCIA GUBERNAMENTAL

En los episodios [illegible] s. la Armada, actuando de acuerdo con el Ejército y la Aeronáutica, intentó hasta escasos días antes de la revolución, un drástico vuelco de la inercia gubernamental. Hechos de público conocimiento, sucedidos casi simultáneamente, aceleraron la acción militar. en la que asumimos la responsabilidad, que por parte de la institución correspondía, en la ejecución de la decisión unánime de sus más altas autoridades.

El sentido de las palabras de la más alta jerarquía eclesiástica argentina, pronunciadas en otro momento de aguda crisis nacional, fue más que nunca aleccionador:

"Es cierto que no existe sociedad alguna sin derecho y sin autoridad. Pero ello no implica, ciertamente, que debamos obedecer siempre pasivamente y en todos los casos a los mandatos de quienes detentan el poder civil preponderante.

"Donde, pues, en hipótesis extrema, las normas positivas sean tales que impidan a los magistrados el dar y a los ciudadanos el obtener por lo menos una cierta justicia indispensable que respete y tutele los derechos esenciales de la persona, es deber del magistrado de recta conciencia renunciar al oficio, y es lícito, si no al particular, a la parte sana del pueblo oponerse a la autoridad que usurpa el poder, para sustituir con un nuevo orden a aquel que es más negación que afirmación de justicia".

"Al máximo deben excluirse los actos individuales de resistencia a la autoridad, aunque provengan de intenciones no reprochables, cuando falte en la conciencia del pueblo un asentimento suficiente para hacer probable el éxito." Así dijo el vicario general de las fuerzas armadas argentinas.

"Parecía que las fuerzas armadas, a las que hace poco definimos como "síntesis de la nacionalidad" integran esa "parte del pueblo" y que la situación a que se había llegado, aseguraba, en la conciencia del pueblo, "ese asentimiento para hacer probable el exito". Sin duda, la unánime aceptación nacional del drástico cambio constituye la mejor justificación del decisivo paso primero de un largo y difícil camino a transponer con resolución y con fe.

"Aquella resolución adoptada por el almirantazgo en pleno, concordaba con la posición naval públicamente definida el reciente 17 de mayo al celebrarse el Día de la Armada, en que dijimos:

♦ COMPLEMENTACION

"La armada argentina solo podrá ser eficaz en su actuación si se complementa coordinadamente con las instituciones similares: el ejército de siempre y la fuerza aérea del presente."

"No solo la defensa militar es un todo conjugado e indivisible sino que, como integrantes del pueblo todo, con el que están intimamente consustanciadas desde que de él provienen, las Fuerzas Armadas, por su misión específica y por su permanente contribución a la comunidad, constituyen una constante en el quehacer nacional.

"Cualesquiera sean sus apreciaciones, habrá siempre puntos fundamentales de coincidencia: aquellos que en definitiva quedaron estereotipados en la constitución política del Estado como las más altas aspiraciones nacionales y como elementos sustantivos de la comunidad que aseguran la verdadera libertad, la orgánica autoridad, el orden constructivo, la cristiana esencia de la argentinidad".

♦ AUTORIDAD INEXISTENTE

"Ante una libertad de la que determinados sectores abusaban falseándola, ante una autoridad prácticamente inexiste te, ante un orden destruido por permanentes conflictos ,ante una evidente infiltración ideológica que amenazaba esa nuestra cristiana esencia, y agotadas ya las posibilidades de persuasión, la Armada, consecuente con la posición definida, se decidió entonces y nuevamente con sus fuerzas hermanas, por la acción que llevara al cambio total de la situación.

"La República eleva ahora su mirada hacia la cumbre de sus patrióticos destinos sin volver su preocupación hacia atrás en estériles polémicas sobre sucesos pasados: mejor que hacer política con la historia es hacer historia con la política.

"En esta empresa que comienza, en este nuevo despertar de la Nación, todas las contribuciones son valiosas para seguir sin hesitaciones el rumbo que nos señalaran desde las páginas de nuestra epopeya quienes forjaron la República y dieron linaje y gloria a nuestra estirpe argentina.

No quiero dejar de señalar que compartimos el criterio presidencial sobre la unidad de doctrina que debe caracterizar a nuestras Fuerzas para alcanzar su más acabada cohesión y homogeneidad.

Entendemos también que ello debe lograrse conservando cada una su propia individualidad y respetamos el particular estilo y formación que las caracteriza, en las que tanto influye su larga y sólida tradición.

"Excelentísimo Señor Presidente de la Nación: La Armada Argentina que, como dijéramos en ese 17 de mayo, no pretende ser elemento de poder sino factor de seguridad en su más plena significación, esta abiertamente decidida a respaldar con abnegación y desinterés este loable intento de restauración de los valores de la nacionalidad, sin apartarse en absoluto de su total y excluyente contracción al servicio naval. Sus hombres en situación de actividad servirán al país solo desde las funciones específicas que cumple la institución, desde que el quehacer político es ajeno a la misión castrense. Sus cuadros de reserva se ofrecen a todas las funciones para las que se les llame a cooperar.

"Pondremos unos y otros igual afán, idéntico interés y similares anhelos en el éxito de una empresa que es de todos y para todos los argentinos.

"Que Dios os ilumine en vuestro cometido para gloria y grandeza de la Patria".

...lación, general Juan Carlos Onganía, revista las unidades de la ... en Puerto Nuevo. Le acompaña el comandante de Operaciones Navales, almirante Benigno Ignacio Varela

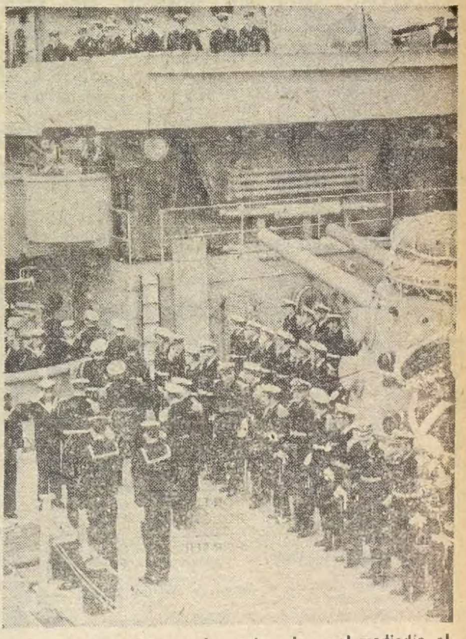

Durante la revista naval, que tuvo lugar al mediodia, el presidente Onganía recibe el saludo de la tripulación del crucero "9 de Julio"

...minente la Aparición del Decreto Disponiendo la Licitación de ...las Radios Oficiales. También Será Privatizado el Canal 7

...pa- ...del ...ndo las ...en- ...la denominada "Comisión Administradora de Emisoras Comerciales y LS 82, canal 7", organismo creado hace muchos años y que se ha venido manteniendo durante varios regímenes. Es idea del nuevo gobierno romper —esta vez en forma definitiva—. la cadena de radios creada hace dos décadas. entregando esos medios a la libre empresa. Como se sabe. la mayoría de las emisoras, como así también el canal de televisión oficial, dan grandes pérdidas al Estado, y en la actualidad, en su mayoría, no cumplen función alguna. ya que se los vino utilizando tan solo como "freno" para controlar la información que afectara a funcionarios públicos.

El mismo [illegible] rizaría la instalación en el país de nuevas emisoras, tanto de baja como de alta potencia. Como se sabe. desde hace décadas no se permitía la creación de nuevas radioemisoras, con el fin de poder controlar así [illegible] en forma total, el caudal informativo.

EL REENCUENTRO DE DOS "EX" CON SUS ESPOSAS

Isabelita en Madrid: Parte, mientras Perón dice a los periodistas: "Yo no tengo nada que decir". (Radiofoto de Associated Press, especial para ULTIMA HORA)

Silvia Martorell en Ezeiza: Con gesto expresivo relata a su esposo sus primeras impresiones al retornar a la Argentina

ISABELITA: "SOY LA MADRE DE LOS PERONISTAS"

La radiofoto de AP muestra la llegada de Isabel Martínez al aeropuerto de Madrid. Le acompaña su esposo, el ex presidente Juan D. Perón. Los cables de la capital española señalan que la señora de Perón respondió con desenvoltura al interrogatorio de los periodistas. Del gobierno del general Juan Carlos Onganía, dijo: "Bueno... estamos esperando. Para saber cómo es una criatura, hay que verla andar".

Isabel Martínez también expresó, en síntesis, que:

—El peronismo ha aumentado notablemente en la Argentina.

—Su principal y mejor cabeza es Perón.

—Ella es un soldado más, pero se siente como la madre de los peronistas.

—El general Perón es un patriota que ha trabajado y luchado siempre, y sin descanso, por el bien de la Patria y el pueblo argentino.

—No pasó peligro en la Argentina. (Con esa hábil respuesta se refirió al período en que permaneció oculta en la Argentina).

—El peronismo no morirá jamás.

—¿Volverá al poder? — fue la última pregunta.

—Yo creo que sí —respondió.

La pareja se alejó después hacia su lujosa residencia en la capital española.

PALIDA Y EMOCIONADA, LLEGO LA ESPOSA DE ILLIA

Ya está de vuelta en el país y reunida con sus familiares, la señora Silvia Martorell de Illia. Anoche regresó de los Estados Unidos, donde fue operada quirúrgicamente. Le acompañaban su hijo Martín, y los doctores Ernesto Martín Oscar y Roberto Esteves.

◆ EL DOCTOR ILLIA AGUARDABA

El ex presidente Arturo Illia le aguardaba en el aeropuerto de Ezeiza. La viajera se mostró emocionada. Su rostro aún evidenciaba rastros del proceso posoperatorio que está pasando. En cierto momento sufrió un vahído y fue atendida por un grupo de señoras que le acompañaba. En el mismo aeropuerto fue saludada por sus hijos Leandro y Emma Silvia Illia de Soler. También estaban presentes ex funcionarios del gobierno radical del pueblo. El ex presidente la saludó cariñosamente. Dijo el doctor Illia que "el documento anunciado se hará público en su oportunidad". Añadió que su viaje a Cruz del Eje "depende del estado en que se encuentre mi esposa".

También estaba Francisco Rabanal, el ex intendente municipal. Dijo que "En un país donde hay jueces justos, se puede vivir". Se refería a su reciente detención provocada por una denuncia por extorsión.

Hubo Corridas en Ezeiza Cuando Llegó la Señora del ex Presidente Illia

Hubo agitación anoche en Ezeiza. Más de 300 personas se habían agolpado para recibir a la señora de Illia. Había figuras conocidas del gobierno anterior. Entre ellas, Carlos Perette, Francisco Rabanal, su hijo Rubén, la señorita Nélida Balgorria, los doctores Facundo Suárez, Juan Segundo Palmero, Anselmo Morini, el señor Reynaldo Elena y el profesor Ricardo Illia. A su arribo, el ex presidente era acompañado por una discreta custodia policial. En el hall del aeropuerto le saludaron efusivamente numerosas personas.

Un funcionario policial se dirigió a Arturo Illia y le expresó:

—Doctor, por razones de seguridad, es necesario que usted entre a la pista acompañado solamente por sus familiares. De lo contrario, el avión no podrá aterrizar". Illia asintió.

El público no entendió lo mismo. Cuando el doctor Illia entró a la pista de aterrizaje, numerosas personas le rodearon e impidieron su desplazamiento. Agentes de policía y varios soldados trataron de contener al grupo. Se produjo forcejeos y empujones. Algunos gritos se oyeron en la pista, tales como "Presidente, Presidente" y "Gobierno Civil". Empleados del aeropuerto protestaban airadamente. Los manifestantes habían pisoteado los canteros recién arreglados. Los intentos por desalojar al público fracasaron cuando aterrizó la máquina. Eran las 23,02. Al detenerse el avión se produjo una corrida general. El público saludó a la señora de Illia al grito de "Presidenta, Presidenta". El resto se desarrolló en orden. La esposa del ex mandatario llegó a la sala del Aeropuerto y tras 15 minutos de espera, se trasladó a Martínez. No hubo más incidentes.

A duras penas logró el doctor Illia acercarse al avión en que venía su esposa. Un grupo de ex funcionarios radicales provocó un tumulto al querer demostrar su adhesión a la señora de Illia en un lugar donde solo el ex presidente y sus familiares estaban autorizados a permanecer

TV CINE TEATRO RADIO

YO LO ESCRIBO Y YO LO LEO

En esta sección semanal se publican cartas de lectores referidas a temas de televisión y espectáculos en general. La correspondencia debe dirigirse a "Sección TV, ULTIMA HORA, Río Bamba 280, Capital"; es indispensable consignar nombre completo y domicilio del remitente. ULTIMA HORA ejercerá el derecho de censura cuando las misivas tengan términos irreproducibles. Los subrayados son nuestros.

Juan Luis Ferro Díaz, domiciliado en Alvarez Thomas Nº 3358, grita esta tanguera protesta de clase:

"Soy un enamorado del tango desde mis primeros años —y ahora redondeo los 40—, y recuerdo memorables sesiones con la orquesta de Pugliese en el Café Nacional, los estrenos de Fiorentino y Marino con Troilo en bailes como ya no hay, y etc. Comparo aquella época con ésta, y veo que no solamente nos hemos venido abajo en cantidad y calidad de tango, sino también el alejamiento de nuestra música ciudadana del pueblo. Esta última reflexión la hago por la experiencia nefasta de dos sábados que he tenido que vivir. Quise escuchar en "Caño 14" al Quinteto Real, Atilio Stampone y otras buenas cosas que allí ofrecen; luego pretendí asistir a la actuación de Hugo del Carril y otros cantores de la actual generación en "Relieve". Al primer lugar entré, escuché, y cuando llegó el momento de pagar me dejaron sin plata para una semana de comida y bebida en casa. Al segundo, ya ni quise entrar: vi el cartel prudentemente colocado a la entrada, me enteré que lo más barato que podía tomar costaba arriba de 600 pesos, y me volví con la persona que me acompañaba, tarareando mi rabia. Pregunto yo: ¿Ahora al tango quieren convertirlo en producto de consumo exclusivo de la clase alta y de los "ejecutivos"?".

RESPUESTA: La música porteña y folklórica debe estar en todas partes y para todos los sectores del público. Hay lugares más económicos y hasta gratuitos: consiga entradas para grabaciones y programas en vivo de radio y TV, y no se ponga a alterar la llamada "paz social" por un motivo que de ninguna manera lo justificaría.

◆ GALANES NO VIRILES

"Como mujer joven, sana, muy femenina y muy normal, pretendo con estas líneas representar a miles y miles de congéneres que, supongo, estarán de acuerdo conmigo a poco que piensen en la cuestión que planteo. Es ésta: ¿a qué se debe que los galanes de moda en TV y cine son, cada vez en mayor grado, del tipo físico "aniñado", "suave", "ínfimamente varonil" o... digámoslo, directamente "afeminados"? ¿Será acaso que la sensibilidad de las mujeres telespectadoras se está modificando y cada día gustan más los Bebanes, Barreiros, Suárez, Marinellis y otros, mientras pierden atracción los tipos "viriles" de los Salcedos, Cores y otros? Estoy segura de que no es así. Que los melenudos y bellos muchachitos delicados son impuestos por la propaganda; en la vida cotidiana esa misma mujer que suspira ante el televisor buscará y se unirá a un hombre ciento por ciento masculino. En el "tipo" y apariencia, me refiero, claro está. No pretendo meterme en la verdadera personalidad de los demás ni es la cuestión que me interesa dejara aclarada".

Así escribe Luisa Mercedes Gottini, estudiante secundaria, 18 años, domiciliada en Emilio Mitre 466, de Capital.

RESPUESTA: El tema que aborda no es tan simple como a usted le parece. Las encuestas se contradicen bastante. En Europa la masculinización de la mujer y los hábitos y arreglos cada vez más femeninos en los hombres son casi indiscutibles en muchas partes; por ejemplo, en la patria de los Beatles. En Argentina nos inclinamos a opinar como usted, y ojalá no "evolucionemos".

Mayoral y María Elena, estilizados bailarines de tango que intervendrán en uno de los cuadros sinfónico-danzantes del espectáculo que esta noche estrena Canal 13, a las 22.30, en transmisión desde el teatro Alvear, con la atracción central de Mariano Mores y su orquesta.

Pinky Hizo Hasta lo Prohibido por Llegar al Uruguay Para Trabajar y Cobrar. Despedida Boquense por Partida Doble. Habrá que Dar en el Blanco. A Veterano Show Vuelve Yanés.

El refrán y la opinión general indican que la ambición rompe el saco, pero **la contrapartida del adagio y Pinky son de la idea de que el mundo es, por mitades, de los ambiciosos y de los audaces.** Esto se comprobó la noche del viernes.

Como es sabido, **la blonda esposa de Raúl Lavié es uno de los elementos que más pesos cobran (y ganan) dentro del ambiente.** A las cifras centimilenarias que mensualmente le deja su tira "Feminísima" del canal platense, corresponde agregar los honorarios que por avisos comerciales, animaciones, fotografías publicitarias y hasta programas deportivos el abonan regular y puntualmente. **Pero no satisfecha, aceptó hace un par de meses conducir cuatro horas semanales de la TV montevideana, labor por la que los uruguayos se sacrifican retribuyéndole con oneroso "cachet"** El ciclo sale al aire en vivo, los sábados, y Pinky comenzó a desesperar la tarde del viernes, cuando comprobaba que por mal tiempo se cancelaban los vuelos regulares de todas las compañías. Fue así que a la medianoche asumió heroica actitud: **"Yo sin viajar (trabajar y cobrar), no me quedo".** De inmediato se puso en campaña para trasladarse fluvialmente por cuenta propia, alquilando en el Tigre la única lancha disponible que encontró, **aunque la misma no ofrecía todas las seguridades del caso.** Una vez que metió dentro a su hermana Raquel, su asistente y demás integrantes del séquito, recibió ingrata noticia: **"El mar está muy picado y sin autorización no podemos salir".**

Pero la responsable profesional no se amilanó, respondiendo al patrón con pinkyana frase: **"La autorización se la doy yo, para eso le pago doble y hasta triple si quiere. Así que vamos".**

A las cinco de la mañana, las autoridades uruguayas que cuidan de la costa coloniense no podían creer lo que veían sus ojos. Allí, en su propia cara, estaba la indeleble pidiendo por teléfono dos coches de alquiler y a la vez urgiéndoles: **"Hagan el favor de apurar esos trámites que quiero descansar antes de hacer mi programa".** Diez horas después su rostro lucía esplendente en las pantallas montevideanas, mientras 100.000 pesos argentinos descansaban en su bolsillo.

¡Ah...sí! Porque en el extranjero hay que cobrar por adelantado.

NO HIZO TRAMPA

El jefe de prensa de Canal 13, **Gregorio Santos Hernando (poeta, dramaturgo, periodista y bromista) tiene preparada una sorpresa que tendrá seguros ecos promocionales y** —buen funcionario al fin— redundará en un plus de publicidad para el canal que contratara en exclusividad y a alto precio sus servicios. **Su hijo mayor, Víctor Gregorio cumple 13 (trece) años de edad en el próximo mes de octubre (segunda coincidencia: mes en que naciera también el canal de Constitución).** Para ese festejo, el hombre piensa "arrojar muebles, trozos de pared, platos, radio, combinado y televisor hacia la calzada, a través de una abertura de 2 metros por 1 metro; en otras palabras, la casa por la ventana", **como dijera anoche en un momento de flojísimo humor y probablemente poniéndose a la altura de su obsesivo y poco gracioso interlocutor.**

Sus enemigos murmuran que el muchacho no nació en octubre ni cumple 13 años, pero don Gregorio invita a ver auténtica partida natal.

A LA BOQUENSE CUEVA

Amplio y boquense festejo se prepara en el ambiente para esta lunática noche. Al parecer, la zona ribereña vuelve a tomar su auge luego de un lapso **en que sus acciones se pudieron ver algo deterioradas.**

Es así que el rojizo David espera al ambiente íntegro para introducirlo en las pastas y los vinos de "La Cueva de Zingarella", donde se festejará junto a Ricardo Roda y Néstor Fabián, despidiéndose a ambos. **El primero se marcha a Europa por tres meses. Fabián al Perú por quince días. El rojizo David se queda. Igual estaremos.**

MILLONARIO BLANCO

Con elegante cena de la que participaron los componentes del elenco y copioso número de periodistas invitados, **los productores del cotizado ciclo "Dar en el Blanco" se reunieron en la noche del jueves en el suntuoso City Hotel.** El programa, que hoy tendrá su segunda emisión del año por el canal estatal, **reúne frente a cámaras a Carlos D'Agostino y Rosemarie en la animación, y el binomio Pinky-Cacho Fontana en los comerciales.**

Continuando con su tradicional (y onerosa) tanda de regalos, **está previsto para este año un desembolso, por ese concepto, que se calcula en el orden de los centenares de millones de pesos.**

Introduce radial novedad en lo que hace a medios publicitarios, ya que saldrá en cadena por radio y TV, pero desde los estudios radiofónicos (Radio El Mundo).

Como en los viejos tiempos.

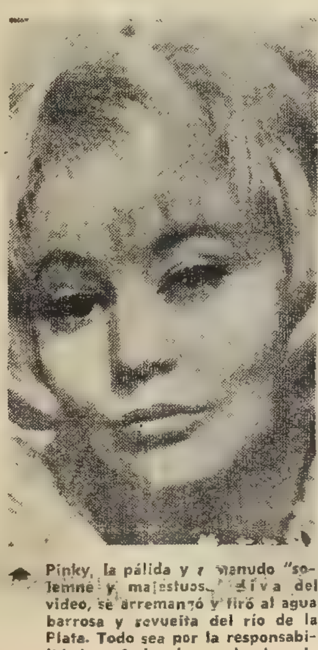

Pinky, la pálida y menudo "solemne y majestuosa" diva del video, se arremangó y tiró al agua barrosa y revuelta del río de la Plata. Todo sea por la responsabilidad profesional y el cobro de abultado cachet.

REAPARECE YANES

"El Especial" que se verá hoy —a las 20.30 por Canal 9— tendrá especial significación y atracción por la presencia del melódico **Roberto Yanés, que reaparece en nuestro medio televisivo luego de su gira por Estados Unidos.** El elenco artístico contará con la empinada figura tanguística de **Edmundo Rivero**, el oriental **Carlos Maidana, el chileno Rosamel Araya, el mago Chan-Du, el ballet de Beatriz Ferrari y Ricardo Roda**, en última actuación. Como figura femenina central, siempre la sugerente **Paulette Christian.**

WASHINGTON SE LLAMA

Acaba de llegar de Lima, donde estuvo un año y medio actuando en exitoso show de Canal 5, **el melódico cantante Washington Cuitiño, montevideano, sobrino del recordado actor rioplatense de cine teatro y TV Eduardo Cuitiño.** Permanecerá en Buenos Aires dos meses, actuando en programas aún no determinados de Canal 7 y Canal 9 y luego hará uno de sus habituales paseos por su patria, donde se lo anuncia siempre con **el peculiar slogan de "La Bomba Melódica" (!).** Es probable que su representante Panchito Cao también acepte su inclusión en la venidera revista del teatro Maipo. **Se considera al joven Washington uno de los valores más promisorios de la nueva generación de boleristas sudamericanos** y aspirante a la sucesión de Lucho Gatica, cuyo repertorio cultiva con especial insistencia.

Que cante, pues.

PEDRITO PROGRESA

El colega Pedrito Marhán, benjamín de los periodistas especializados y **dueño de bastantes condiciones y mucha mayor audacia**, acaba de debutar como conductor de tierno programa infantil en Palermo Chico. Se trata del ciclo "Nuevelandia", **donde dedica a los inocentes impúberes toda clase de juegos alternativamente divertidos y didácticos.** Inclusive, se encarga de rifar un obsequio que él, con la humildad y los **deseos de pasar siempre inadvertido promocionalmente hablando**, ha bautizado "La bicicleta de Pedrito" negándose a llamar al rodado, pese a los pedidos del productor, "...de Pedrito Marhán".

—Llegará a ser un "Pipo" Mancera —dice su mamá.

TV

PROGRAMA

16
- 7 Caza Submarina
- 9 Mujeres Siglo XX

16.30
- 7 De Mujer a Mujer
- 9 Teatro de Abel Santa Cruz
- 11 Lassie

17
- 2 Feminísima
- 9 Galería Polyana
- 11 Robin Hood
- 13 La Novela de la Tarde

17.30
- 7 Pequeño Cine
- 9 Historia que Pudo ser Suya
- 11 Matt Dillon
- 13 Panorama Hogareño

18
- 7 Payasín y su Mundo
- 9 Nuevelandia
- 11 Colt 45
- 13 Teleteatro del Aire

18.30
- 2 Cuentos de Tía Ñaupa
- 7 Supercar
- 9 El Hombre Invisible
- 11 Flipper
- 13 Gran Teleteatro Pond's

19
- 2 Misión Submarina
- 7 El Texano
- 9 Rumbo a lo Desconocido
- 11 Batman
- 13 Corazón

19.15
- 13 El Lagarto Juancho

19.30
- 2 Patrulla 54..., Contesle
- 7 Noticiero TV
- 11 Barco más Loco del Ejército
- 13 Lawman

20
- 2 El Teniente
- 7 El Arte de la Elegancia
- 9 El Show de Dick Van Dyke
- 13 Telenoche

20.30
- 7 Los Padres de los Nenes
- 9 El Especial
- 11 Los Locos Addams
- 13 Yo Soy Porteño

21
- 2 Los Graciosos
- 7 Fútbol por TV
- 11 El Fugitivo
- 13 Felipe

21.30
- 13 Carola y Carolina

22
- 2 Deportes
- 7 Noticiero TV
- 9 Cuatro Hombres Para Eva
- 11 El Justo

22.30
- 13 Ayer y Hoy con M. Mores

23
- 11 El Reporter "Esso"

23.15
- 11 La Hora de Hitchcock

23.30
- 9 Nuevediario
- 13 Universidad del Aire

23.35
- 9 Buenos Aires 1966

24
- 9 Exitos en Cine "Una aventura fatal" (inglesa)

0.15
- 11 Cine Nocturno "El abanderado" (española)

Al cierre
- 7 Momento de Meditación
- 11 Palabras de Vida

CINES Y TEATROS PARA HOY

CINES

CENTRO

ABECE. Corrientes 1743. 40-6100. 14 10. 16 55. 19 40 y 22 25: Notic. Francés; 14 30, 17.15, 20 y 22.45: Zorba el griego, A. Quinn.
AMBASSADOR. Lavalle 777. 31-0700 14 meses de permanencia en cartel de la mejor película de los últimos años, con Julie Andrews. 14.35, 18.20 y 22:
LA NOVICIA REBELDE
(The sound of music), R. Whise; 17.50 y 21.30: Show. Loc. vta. 8 días de ant.
ARIZONA. Lavalle 727. 31-6967. A las 13, 14.40. 16.20, 18, 19.40, 21.20 y 23.10 horas:
ATORAGON
(El submarino espacial)
El choque fantástico de dos mundos en la era atómica. Cinemascope, tech. Cont. Sábado trasnoche
ASTOR. — Corrientes 746. 45-5541. 12 40, 15.40, 19 y 22.15: Suc. Arg.; y
La Carrera del Siglo
con J. Lemmon, N. Wood y T. Curtis, en tecn. (Apta para todas las edades). Sábado en trasnoche, a la 1.10 hs.
ATLANTIC. Belgrano 1290. 38-2726
EL PARAISO PERDIDO
El robo del siglo; Tierra generosa. Continuado.
AVENIDA. Av. Mayo 675. 38-6626. A las 11, 12.50, 14.45, 16.45, 18 40 20.35 y 22.30. Caminos secretos; NO-DO y Noticiero.
AVENIDA. (Teatro-Cine). Av. Mayo 1222. 38-2295, Cine Cont. de 13 a 20.30 hs. $ 60. NO-DO y PAPA VA AL COLEGIO, Bing Crosby.
AUD. KRAFT. Florida 683. 31-2775 Hoy no hay función.
BIARRITZ. — Suipacha 482. 35-0156. 13 50, 17 45 y 21.40: La más grande historia jamás contada, con un reparto estelar, tecn.; 13.25, 17 30 y 21.25: Not. Prog. sin restric.
BROADWAY. C'tes. 1155. 35-2345. — 14.10, 16.25, 18.25, 20.45 y 23.10
LA DECIMA VICTIMA
(P|m|18|aa), con M. Mastroianni y U. Andrewss; 20.15 y 22.30: Show musical. Loc. en vta. con 3 días de ant. Viernes y sáb. trasnoche.
CALLAO. — Callao 27. 40-1896. — 15.30, 18, 20.30 y 23:
PAMPA SALVAJE
Robert Taylor, C'Scope y color; 14.30, 17.30, 20 y 22.30: Varied.
CAPITOL. Sta. Fe 1848. 44-2879. A las 14.20, 16.25, 18.40, 20.50 y 23 hs. U Tognazzi y A. Girardot:
LA MUJER MONO
Proh. men. 14 añ. Dir. M. Ferreri
CERVANTES. Belgrano 1826. 38-2698 Cont. 14.50, 18.40 y 23.30; R. Taylor, en: PAMPA SALVAJE; 16.50 y 20.40: Dos quijotes sobre ruedas J. Sobral; 14.30: Variedades.
COLISEO. — Charcas 1119, 44-0242 y 41-1115. A las 13, 15, 17, 19, 21.10 y 23 15:
BLANCA NIEVES Y LOS SIETE ENANOS
La mágica ternura de los maravillosos personajes de: Walt Disney, tecn.: 14.35, 16.30, 18.35, 20.35 y 22.45: Suc, Arg. (Prog apto para todas las edades).
ELECTRIC. Lavalle 836. 35-1846. Estreno c/Scope y colores.
PISTOLEROS DE RIO GRANDE
Las aventuras de Scaramouche.
GLORIA. Av. de Mayo 1225. — 38-6966. Ext. est.; Lo novios de mis hijas; El pequeño ruiseñor Joselito. NO-DO
G. MITRE. B. Mitre 1332. 38-5591. Los novios de mis hijas, Amparito Rivelles; El pequeño ruiseñor, Joselito. NO-DO.
GRAN REX. Corrtes. 857. 35-7000
¡ULTIMOS DIAS!
18 15, 15 30, 17.40 y 20: D. Mart y D. Lavi en:
EL AGENTE SECRETO MATT HELM
;Pr|m|18|años.) 13, 15.10, 17.20 y 19 45: Notic ; 19.30: Show Musical. 22: Recital de la Asoc. Wagneriana por las Estrellas del Ballet de la Opera de Berlín. Miércoles, extraordinario estreno: Doris Day y Rod Taylor en: POR FAVOR, NO MOLESTE. Dic. R. Levy, en Cinemasc. y color. Loc. en vta. con 3 días de antic.
GRAND SPLENDID. Sta. Fe 1860. 44-0808. 14.30, 16.25, 18.35, 20.50 y 23.05: Marcelo Mastroianni, Ursula Andrews y Elsa Martinelli, en LA DECIMA VICTIMA. tecn.; 16.15, 18 10 20 20 y 22 35: Var. (P 18 a)
GRAN VICTORIA. Av. de Mayo 882 34-1493. Colosal éxito, sin precedentes. Picaresca: Hotel alojamiento, R Bobán, M. Nose, D. Maggi y A. Marinelli· Paula Cautiva, D. Ma... y S. Freyre.
HINDU. — Lavalle 842. 35-1114. — 13.40, 16.05, 17.35, 20.10 y 22.55· Sean Connery - James Bond A.007
OPERACION TRUENO
(P|m|14|a): 14.50, 17.20, 19.50 y 22.30: S. Musical y Not. Sábado Trasnoche.
IGUAZU. — Lavalle 940. 35-4431. 12.25, 14.50, 17.25, 20.0 y 22.55: J. Christie y D Bogarde:
D A R L I N G
(Querida). Laureada con 3 Oscar (P|m|18|a). Sáb.· Trasnoche.
IDEAL. Suipacha 378. A las 14.05, 17.30 y21.10: Suc. Arg.; y
My Fair Lady
(Mi bella dama)
Deslumbrante espectáculo, encantadoras estrellas y música inolvidable. C'Scope y tecn., con A. Hepburn y R. Harrison.
LORRAINE. Ctes. 1551. Hoy a las 13.30, 14.45, 16.15, 18, 19.35, 21.20 y 23: Obra suprema del lirismo cinematográfico:
La Paloma Blanca
Mañana: En pos del Sol.
LOS ANGELES. C'tes. 1770. 40-3742 Cont. 13.15, 15, 16.45, 18.30, 20.10, 21.50 y 23.15: ¡Un gran estreno para la actual generación!, de
WALT DISNEY
¡Hablada totalmente en castellano!
Blanca Nieves y los Siete Enanos
LUXOR. Lavalle 669. 31-3893. — 13.25, 15.10, 16.35, 18.50, 20.55 y 23 hs. R Tushingham y R. Brooks en: EL KNACK... y cómo lograrlo (inc men 18 añ.) 14.55, 16.40, 18.30, 20.40 y 22.45 Notic.

METRO. — Cerrito 570. 35-4919. — 13.59, 16.04, 18.14, 20.30 y 23.04: MAYA (Apta para todo público), Panavisión y color. Clint Walker (Cheyenne); 13.45, 15.40, 17.50, 20 y 22.25: Not. y show.
METROPOLITAN. Corrientes 1343. 40-0816 y 1064. A las 15 45, 18,50 y 22 horas: ULTIMOS DIAS:
Mary Poppins
Tecnicolor. WALT DISNEY.
Viernes 22, 21 hs.: Avant Premiere
Doctor Zhivago
(P|m|14|añ.) La más grandiosa de las películas, con todo el impacto de la inolvidable: "Lo que el viento se llevó". Están en venta las loca. para sábado 23, dom. 24 y lunes 25. Bol. de 10 a 23 hs.
MONUMENTAL. Lavalle 780. A las 14, 16.50, 19.46 y 22.25: Not.; y L. Sandrini y L. Torres, en:
PIMIENTA
Apta para todo público. Un extr film en super color
MUNDIAL. Cont Ctes. 869 35-3541 Chaplin, Tres Chiflados, Gordo y Flaco, Donald, Malandrín. Urracas Pluto Espaguety Var
NORMANDIE. Lavalle 861. A las 12.40, 14.20, 16.15, 18.15, 20.35 y 22.55. Suc. Arg.; y
7 Hombres de Oro
Est. excl. 8ª semana, creación de M. Vicario, col. (P|m|14|a). R. Podestá, P. Leroy. Jueves est. Boing-Boing, J. Lewis, color .
OCEAN. — Lavalle 739. 32-1515. — 13.10, 15.35, 18, 20.35 y 23.10, R. Taylor, en:
PAMPA SALVAJE
(P m|14|a), en Superpanorama y tec 20.05 y 22.40: Show musical. Loc. en vta. 3 días de anticip.
OPERA. Corrientes 860. 35-1335. A las 13. 15.40, 18, 20.35 y 23.10:
Las Aventuras Amorosas de una Doncella
Una comedia de humor y picardía con Kim Novak, V. de Sica, G Sanders, L. Palmer. (P|m|18|añ.) A las 13, 15.15, 17.50, 20 15 y 22.50: Suc. Arg.; 20 y 22.35: Show musical. Miércoles, a las 22.30, sensacional debut de la
GRAN COMPAÑIA ITALIANA DE OPERETAS
En primera función de abono "A" con la opereta italiana SCUGNIZZA, de C. Lombardo y M. Costa. Reparto: A. Banfi, B. Rizzardini, E. Calderoni, C. Campanini, con la actuación especial del BALLET NIGHT AND DAY FOLIES. Los sob. de ab. se ponen en vta, desde hoy, a las 10. Jueves, a las 22 30 primera función de abono "B" con EL PAIS DE LAS CAMPANILLAS Lunes 18 y martes 19, a las 22.45 únicas presentaciones de: libertinos, V. Fabribi y G. Cervi.
DOMENICO MODUGNO
Recitales de sus éxitos mundiales. Entr. en vta. desde el miércoles.
PARIS. — Lavalle 769. 31-2916. — Estreno exclusivo. Contin. 13.10, 15.05, 17, 18.35, 20.55 y 22.50: Los (P m 18 a).
PLAZA. — Corrientes 939. 35-7777. — 13 10, 16, 19 y 22.10: Not.; 13.20, 16.20, 19.20 y 22.30: LA CABAÑA DEL TIO TOM. Sin restric.
PREMIER. Corrtes. 1565. 46-2113 15.10, 17.30, 20.10, 22.40: Notic. y
Alto Espionaje
(P|m|14|añ.) R. Burton. Un espía que deja "congelado" a James Bond; 19.55 y 22.25: Show. Jueves: BOING BOING, Jerry Lewis.
METROPOLITAN. No deje de ver MARY POPPINS.
PRINCESA. Suipacha 460. 35-1112
Los Hijos del Cap. Grant
Tecn. Chevalier; GOLIATH H, tec Walt Disney.
REAL. — Esmeralda 425. 45-3600. Cont. desde las 12 hs 11.50, 13 15. 14.55, 16.35, 18.15, 19.55, 21.35 y 23.10: Sammy la foca loca; 14.40, 16 20, 18, 19.40, 21.20 y 23: Not.
RENACIMIENTO. Lavalle 922 — 35-1650. EL MAGO, con M. Moreno (Cantinflas): 15.10, 19.05 y 23 y Hazme cosquillas: 13.15, 16.55 y 20.50. Cont. Sin restric
R. MARIE. Corrientes 780. 45-5448 Universo de noche; El diablo y la dama. (P,m 18 añ)
ROTARY. — Corrientes 565. 49-7061. Cont. Not.; Venus prohibida, t. color (P|m|18|a.) Los más famosos shows.
SARMIENTO. Lavalle 852. 35-3338. 13 14.55, 16.50, 18.50, 20.40 y 22.45 Suc. Arg.: 13.10, 15.5, 17.5, 19.5, 21.5 y 23.10 La mujer mono, U. Tognazzi y A. Girardot. Pr.men. 14 años. Viernes y sábado: Trasnoche
S. LAVALLE. Lavalle 921. 35-0235 El niño y el toro, 13, 17 y 20.55; La vuelta al mundo bajo el mar 15 05, 19 y 22.55. (S|restr.) Platea $ 130. Continuado.
TROCADERO. Lavalle 820. 35-1455 14, 16, 18, 20.15 y 22.25: Varied.; 14.25, 16.20, 18.35, 20.50 y 23: VILLA DELICIA, Playa de estacionamiento, música ambiental. Adolfo Stray y Zulma Faiad (P|m|18|a)
UNION. Independen. 2870. 97-2565 Damas $ 40. Calef. Buenos días tristeza; Amantes prohibidos; Pasiones sin Ley.

ALMAGRO

HOLLYWOOD. C'tes. 4256. 86-4213. Cont. 15, 18.40 y 22.30: Suc. Arg.;
SIETE HOMBRES DE ORO
P. Leroy, R. Podestá; 16.50 y 20.20 Un italiano en la Argentina, V. Gassman (P|m|14|a).
MEDRANO. C'tes. 3976. 86-2502. — Cont. Calefac 14.15, 18.20 y 22.40; Suc. Arg. De Walt Disney, en tec.: BLANCA NIEVES Y LOS SIETE ENANOS; 16.20 y 20.10: Las hilanderas de la Luna, tecn., H. Mills; 14: Dib.
P. DEL CINE. Rivadavia 3636. — 86-4818. 15.35, 19.15 y 23 :
PAMPA SALVAJE
R Taylor y Ty Hardin, tecn.; 14 17.30 y 21.15: Dos quijotes s|ruedas, J. Sobral. (P|m|14|a)
ROCA. Rivadavia 3752. 87-1517. A las 13.15, 16 20, 19 25 y 23: La maravilosa creación de Walt Disney:
BLANCA NIEVES Y LOS 7 ENANOS
en Techn. 14.45, 17.50 y 21 10: Las desventuras de Merlin Jones, con: T. Kirk y L. Ames; 18.05, 19.15 y 22.40: Suc. Arg. Próx.: La carrera del siglo.

BELGRANO

BELGRANO. Cabildo 2356. 78-5601. LA DECIMA VICTIMA, con M. Mastroianni; El suceso, con V. Gassman; (P|m|18|añ.)
G. SAVOY. Cabildo 2829. 701-1550 Ugo Tognazzi, Annie Girardot, en: LA MUJER MONO, V. Gassman y D Bianchi; Slalom. (P|m|14|añ.)
G. BELGRANO. Cabildo 2165. 78-7200 Cont. 16.05, 19.35 y 23.10: El Knack ..y como lograrlo, R. Tushinham; 14, 17.35 y 21.05: El hombre de Río, J Paul Belmondo, tecn. (I|m|18,a)
G. PAZ. Cabildo 2702. 701-1212. - Cont 15, 19 y 23 10: PAMPA SALVAJE, con R. Taylor, color; 17.20 y 21.20: Dos Quijotes sobre ruedas: Noticiario
LIDO. Cabildo 3241. 701-2996. Hoy: Las aventuras de Marco Polo; El último de los Mohicanos; Varied. Platea $ 40. Cont.
RADIO CITY. Monroe 3245. 76-7558. El fabuloso mundo del circo; Siete tras un botín. Cont. Plat $ 100
RITZ. Cabildo 695. 77-0696. A las 14, 18 20 y 22 45· Las aventuras amorosas de una doncella; 16.10 y 20.30: Psicosis. (P m|18|añ.)

BOEDO

CUYO. Boedo 858. 97-6976. Hoy, a las 15.50. 19.25 y 23, en tecnicolor
Pampa Salvaje
con R. Taylor y Ty Hardin (Bronco); 14 20, 17.45 y 21 15· Dos quijotes sobre ruedas, con S. Leiva y J Sobral. (P|m|14|a).
EL NILO Boedo 1063. 97-2984. Hoy LA MUJER MONO, con U. Tognazzi y A. Girardot, La vida caliente· La reina y su zángano. (P|18|a.)
G. S JUAN. S. Juan 3246. 97-4293 (Pr m|14|años.) Los complejos, A. Sordi. Il Sorpasso, V. Gassman.
LOS ANDES. Boedo 777. 97-4233. Cont. 14.30, 18.35 y 22 45· DEDOS DE ORO, (James Bond, Agente secreto 007): El bacilo de Satán. Menores $ 80.
MODERNO. Boedo 937. 97-8601. -
VIAJE AL FONDO DEL MAR
Los 300 héroes; El secreto de los arrecifes. May. $ 50. Men. $ 20. Calefacción.
N. PALACE. S. Juan 2461. 97-1723. Piratería diabólica; El hombre pacífico; Pánico mudo, Niños $ 50.
S. S. JUAN. S. Juan 2540. 97-5008. Men. $ 30. El ocaso de los Cheyennes; Texas 1876; Los 13 audaces

CABALLITO

MORENO. Rivadavia 5050 90-4303 15.50, 19.30 y 23.10: BLANCA NIEVES Y LOS 7 ENANOS; 14, 17.30 y 21.10: Los hijos del Cap. Grant Col. Continuado.
RIO DE LA PLATA. Av. Parral y Gaona. 89-0844. 14.40, 18.30 y 22 20· PAMPA SALVAJE, con R. Taylor y Ty Hardin, en tecn.; 16.40 y 20.40· Dos quijotes sobre ruedas, con J. Sobral. (P m|14|a).

COLEGIALES

A THOMAS, A. Thomas 801. Tel. 54-4999. Villa Delicia; La casta Susana; Un tipo de sangre.
ARGOS. F. Lacroze 3455. 54-0075. 13.5, 16.15, 19.35, 23.10, Walt Disney presenta a
BLANCA NIEVES Y LOS SIETE ENANOS
En T'Color; 14.30, 17.45 y 21.15; Las desventuras de Merlin Jones. con T. Kir; 16.5, 19.20, 22.55; S. Arg. (Apto p|t|púb.) Próx. Est La carrera del siglo, c|T. Curtis.
REGIO. Córdoba 6056. 772-3350. - Platea $ 80 Niños $ 40. Los hijos del capitán Grant; La bahía del contrabando; Centella de oro.
RIALTO. Córdoba 4287 86 8764. Calefacción. El agente secreto Matt Helm, Tec : Mil rostros tiene el amor; Venganza diabólica. (P|18|a

FLORES

COLISEO. Bonorino 36. 63-6181. — Calef. 15 50, 19.15, 22.45. La décima víctima, M. Mastroianni y U. Andres, Tec.; 14.15, 17.30 y 21: Los indiferentes, C. Cardinale. (P|18 a ·
CONTINENTAL. Carab. 945. 63-2218 Villa Delicia; Tres alcobas; El último montonero.

ZULMA FAIAD, "la lechuguita", siempre fresca, exuberante, jovial, en fin... no le falta nada, sigue triunfal sus actuaciones en el Tabarís con "Operación Bikini", record de taquilla y público

FENIX. Rivadavia 7802. 612-8858. A las 15.10, 18 55 y 22.50 hs.: W
BLANCA NIEVES Y LOS SIETE ENANOS
En tech. 13.10, 16.40 y 20.35 hs.: El profesor Voligoma, con F. M Murray; 18.30 y 22.25 hs. Suc. Arg.
FLORES. Rivadavia 6661. 63-3701. Plat. num. 15.50, 19.30 y 23, en Eastmancolor: PAMPA SALVAJE, R. Taylor; 14.25, 17 50 y 21.30: Dos Quijotes sobre ruedas.
GAONA. Gaona 3268. 59-2551. MISION SECRETA; Broma macabra; Padre contra hijo.
PUEYRREDON. Riv. 6871. 612-0389 Calefacción. Cont. 13, 16,, 19 30 y 23 05: Suc. Arg. y La fabulosa creación de Walt Disney:
BLANCA NIEVES Y LOS SIETE ENANOS
En tecn. 14.35, 17.35 y 21.15; Las desventuras de Merlin Jones, Tec. con Tommy Kirk. En breve sensacional estreno: BOING BOING, con Jerry Lewis.
RIVERA INDARTE. R. Indarte 54. 66-7500. Cont. 14,10, 17.30 y 21.15, N Manfredi, A. Sordi en: LOS COMPLEJOS: 15.50, 19.20 y 23 10 Ugo Tognazzi, A Girardot en: La mujer mono. (P|m|14|añ.)
SEL. DE FLORES. J. B. Alberdi 2941. 61-8145, Cont. Calefac. Operación Hong Kong; El falsificador de Londres; El tesoro de la sierra madre.
S J. FLORES. Riv. 7350. 611-5989 El agente secreto Matt Helm, D Martin; El incorregible. (P|m|18|a.

FLORESTA

G RIVADAVIA. Riv. 8636. 69-1356 PAMPA SALVAJE, R. Taylor; Dos Quijote sobre ruedas.

LINIERS

G. LINIERS. Av. Gral. GPaz 47. 653-2266. A las 15.15, 18.50 y 22 50; PAMPA SALVAJE, R Taylor; a las 13.45, 17.20 y 21: Dos Quijotes sobre ruedas.

MATADEROS

ALBERDI. J. B. Alberdi 6169. Tel. 68 0496. Las aventuras amorosas de una doncella; Psicosis; La rosa de sangre.
ASTRO. Tellier 2841. 68-0028. Hoy La fortaleza; Tabú (Mundo prohibido); Las píldoras de Hércules
BS. AIRES. Av. del Trabajo 5427 68-2525. James Bond el agente 007 en EL SATANICO DR. NO; Gerónimo el guerrero apache; El ratón en la Luna. Cont. Calefac.
CALIFORNIA. Av. del Trab. 4818 69-6092. BROMA MACABRA; Casta Bravía; Curuzú, el misterioso terror del Amazonas. Sin restr. Men. $ 70
EL PLATA. J. B. Alb. 5751. 68-1118
PAMPA SALVAJE
Don Quijote sobre ruedas; La madrastra. Continuado.
LUGANO. Murguiondo 4062. 60-3457 Vacaciones de invierno; Las aventuras de Merlin Jones; Winnetou el guerrero; Las hilanderas de la Luna Niños $ 80. Cont. Calefac.
PROGRESO. Riestra 5651. 60-0165 ¡EL SEÑOR FEUDAL!; Padre contra hijo; Aventuras de Alí Babá

ONCE

MAJESTIC. Pueyrredón 280. 87-9686 Cont. de 13.45 a 0.30. A las 13.45 Not.; 15 15, 19.05 y 22.55: Kali-Yung, la diosa de la venganza; 18.45 y 22.35 hs.: Show musical, con E. Ferri; 14, 17.20 y 21.10: Walt Disney presenta:
Blanca Nieves y los Siete Enanos
tecn. Próx.: La carrera del siglo.

PALERMO

BLANC. S. Fe 3063. 83-1846. Hoy, a las 14 30, 18 40 y 22 30: Adorado John, (copia nueva); 16.45 y 20.45 El caso de Cristine Keeler. (P|18 a
BLEU. S. Fe 2511. 82-3845. A las 14.5, 17.10, 20.10 y 23.10: Relámpago negro: 15.30, 18 30 y 21.30: Comandos en Vietnam; Variedad. Platea $ 50. Continuado.
C. PALERMO. Serrano 2437. 71-1720 Darling; Los indiferentes; Las dulces noches. Pr. men. 18 añ.
773-0700. Cont. Las aventuras amo
G. CORDOBA. Córdoba 4633. Telef
rosas de una doncella, K. Novak; Psicosis, A. Hitchcock. (P|m|18|a.)
G. NORTE. S. Fe 3730. 72-8468. - 14 20, 18 20 y 22.30: PAMPA SALVAJE, R. Taylor; 16.30, 20.25: Dos Quijotes sobre ruedas; 14.10, 18 y 21.55: Noticiario.
ODEON. S. Fe 3363. 80-0687. Hoy a las 16.10, 19.20 y 22.40: YO YO; 14 30, 17.40 y 21: Avión sobre Cuba
PARK. Santa Fe 4196. 71-3404. La décima víctima, Sordi; El mantenido, Tognazzi. (P|m|18|añ.)
ROSEDAL. Serrano 2454. 72-3101. Las desventuras de Merlin Jones; Winnetou, el guerrero; Pánico bajo el mar. (Sin restric.)
ROXY. L. Heras 2460. 83-0158. Hoy: Las desventuras de Merlin Jones; Winnetou, el guerrero; La espada en la piedra.

SAN MARTIN

ATENEO. Dos Quijotes sobre ruedas; Pampa salvaje.
GRAN PLAZA. El signo de Venus; Darling.
MORENO. Bicho raro; Pimienta

SUR

B. ORDEN. Bdo. de Irigoyen 152 23-7385, Calef. 15.10, 18.40 y 22.20· PAMPA SALVAJE, R. Taylor, T Rabdall y M. Lozano; 13.45, 17 y 20 40: Dos Quijotes sobre ruedas
CONSTITUCION. B. Irigoyen 1414. 23-0248. Plat. $ 60. Cont. 17.30 y 22.45: Pasto de sangre; 15.40 y 21· Comando submarino; 13.50 y 19: Mientras la ciudad duerme.
GRAN SUD. Bdo. de Irigoyen 1652. 23 6844. Continuado:
BLANCA NIEVES Y LOS SIETE ENANOS
(Tec.) W. Disney; Los piratas del Misisipí. (Prog|s|restr.)

VILLA DEL PARQUE

PARQUE. Cuenca 3256. 40-4448. W. Disney presenta: Blanca Nieves y los 7 enanitos, Notic y Piratas del Misisipí. Continuado
SOL DE MAYO. Av. Nazca 2883. 50-5566. R. Burton en· ALTO ESPIONAJE, con C. Bloon; La máscara del dolor, F. Sinatra: Varied

VILLA DEVOTO

ACONCAGUA. Av. Mosconi 3300. 50-5080. de W. Disney Blanca Nieves y los 7 enanitos. Var. y Piratas del Misisipí. Continuado
DEVOTO. Avda. San Martín 6200. 50-1443. Niños $ 40. Los cañones de la bruja negra; El mago de Bagdad; Los 3 chiflados van a la Luna; Carlitos vigilante.

VILLA URQUIZA

G BOURG. Monroe 5268. 52-6119 PAMPA SALVAJE, R. Taylor; Dos Quijote sobre ruedas.
25 DE MAYO. Triunvirato 4438. 51-1859. Estr. simultáneo: LA MUJER MONO, de C. Ponti, con U Tognazzi y A. Girardot; Los complejos. (P|p|m|14|añ.)

GRAN BUENOS AIRES

BANFIELD. G. S. MARTIN. Un espía con mi cara; Pregúntale a ella; Al Oeste de Montana.
BURZACO. G. SAN MARTIN PAMPA SALVAJE; Dos Quijotes sobre ruedas; Detrás de la mentira
LOMAS DEL MIRADOR. MONUMENTAL. - Operación trueno; Ataque; La torre del misterio

TEATROS

COLON. 35-5414. Tempor. 1966 en Adhesión al Sesquicentenario de la Declaración de la Independencia. Hoy: Apert. de Ab. a 11 Conc. Sinf. Noct. de la Orq. Filarm. de Bs. As. Directores: Smetacek, Vandernoot, Bour, Tevah, Calderón. Solistas: Brugola, Caamaño, A. Carfi, De Raco, Fontenla, Rego, Sebastiani. Ab. Pl. $ 3.300, Delant Paraíso $ 550.
– Mañana, 21 hs. 6ª función de Gran Abono. MANON LESCAUT, de Puccini. Dir. de Orq : Bruno Bartoletti. Regie: C. Madanes. Dir. Coro: T. Boni, Escenog.: M. A. Lumaldo. Vest.: E. Lerchundi Orq. y Coro Est. del T. Colón. En vta loc. altas lat. Para esta func. es oblig. traje de etiqueta para damas y caballeros en pl. y palcos
—Miércoles, 21 hs. Velada en celebración del Sesquicentenario de la Declaración de la Independencia. "Canción a la Bandera", de "Aurora", de Panizza. Ballets: EL COMBATE, de Banfield-Dollar y CONSTANCIA, de Chopin-Fokin. (Estreno). Dir. de Orq.: Juan E. Martini. Dir. Cpo. de Baile: J. Tomin Cpo. de Baile y Coro Est. y Orq. Filarm. de Bs. As. ENTRADA POR INVITACION
Boletería: Todos los días de 10 a 20 hs en A. Toscanini (Viamonte) 1124.
MUN. GRAL. S. MARTIN. Corrientes 1530. 46-8611. Temporada 1966. Adhesión al Sesquicentenario de la Independencia Nacional.
Sala Martín Coronado
Mañana 20 hs.: Teatro Caminito presenta: LA VERBENA DE LA PALOMA, de Breton y de la Vega. Dir. C. Madanes. Pl. $ 250. (Martes a viernes 20 hs.; sábado y domingo 16 hs.).
· Mañ. 22 hs.: JUANITA LA POPULAR, de E. Cadícamo, con E. Lucena, J. Altavista, A. Marcó, E. Dessel, V. Ameztoy, Direc. H. Cárpena. Escen. Germen Gelpi Dir Gral. E. Cadícamo. Pl. $ 160
Sala Casacuberta
Mañana 21.30 hs. Comedia Nacional presenta: EL CABALLERO DE LAS ESPIGAS DE ORO, en homenaje a su autor A Casona. Escen Goñi Muñoz, P en escena: E. Serrador Dir. Gral.. L. Vehil. Platea $ 150.
A B C. Esmeralda 508. 35-0506. Hoy: LO QUE HAY QUE TENER (The Knack), de Ann Jellicoe 9º mes de éxito del joven humor inglés. Hoy desc Mañ 22.15 hs. V A T
A B C. Esmeralda 506. 35-0506. Hoy: SABOR A MIEL, de S. Delaney. Una obra que duele a Buenos Aires. Hoy desc. Mañ. 20 hs. Domingo despedida. V.A.T.
AGON. Maipú 326. (Sub Cinerama) Mañana a las 22 hs. La comedia más divertida de Mihura:
TRES SOMBREROS DE COPA
Dirección: Elsa Strahm.
ARGENTINO. B. Mitre 1446. 37-9894 Mañana a las 22 horas:
Alfredo Alcón
en:
ISRAFEL
de A. Castillo. Direcc.: Inda Ledesma. Loc en venta con 5 días ant.
ARTES Y CIENCIAS. (Sala Maipú) Maipú 466. 31-5764. A las 20 hs.: POESIA Y MUSICA, por Marilina Ross y Urondo Jascalevich.
ARTES Y CIENCIAS. (Sala Lavalle). Lavalle 770. 31-5764. A las 20 horas: STEVE LACY QUARTET. Improvisaciones de Jazz (Free Jazz) sin tema fijo. S. Lacy (USA); E. Rava (Italia); J. Djani (Sud Africa); L. Moholo (Sud Africa).
ASTRAL. 46-5701. Mañ. 21 y 23 hs. Ultimos días de un gran espect.
BUENOS AIRES. CIUDAD Y FOLKLORE
con Dringue Farías, María C. César,, Fernando Ochoa, Juan C. Copes y su ballet, Amadeo Novoa y Los Fronterizos. Platea $ 200.
AUD. KRAFT. Florida 683. 31-2775. Hoy descanso. ...DE LAS EDADES DEL HOMBRE, de Thornton Wilder Localidades en venta.
BUENOS AIRES. Corrientes 1755. 35-7575. Mañ. 20.45 hs. Gran éxito de B. Bonet, O. Pacheco, con A Kaiser, en la comedia: EL BAUL DE LOS DISFRACES, de L. Salom, con música de Algueró. Dir.: José G. Paso. Platea $ 200.
CANARO. FCO. (Ex Solís) Bdo. de Irigoyen 1133. 26-1487. Mañana: mil carcajadas con: LAS D'ENFRENTE. (Más chistosas que nunca). Cía. Leonor Rinaldi-Gerardo Chiarella. Localidades en venta.
COLONIAL. Colón 418. 34-7958. — Teatro La Farsa pres. VIVE COMO QUIERAS. Jueves 21.30. Dir.: C. de Córdoba.
COMEDIA. Corrientes 778. 46-4485. Cía. M. del Pilar Armesto. Hoy 22 hs.: MICAELA (o el pecado originalísimo), con V. Ariño. Espect. para todo púb. Direc.: Serrador.
COMICO. Corrientes 1280. 35-2166. Hoy, 22.15 hs.: Lola Membrives y Luis Sandrini presentan en su 29 año consagratorio el gran éxito:
El Proceso de Mary Dugan
(Inc|men|14|añ.)
Por la Compañía de Los Ases:
AMELIA BENCE
OLINDA BOZAN
ROBERTO ESCALADA
ENRIQUE FAVA
DIANA MAGGI
DUILIO MARZIO
MECHA ORTIZ
y gran elenco. Dirección:
DANIEL TINAYRE
Mañana, descanso.
CORRIENTES. Corr'tes. 561. 49-0765 Mañana a las 22 hs.: P. Martín, M de Sabatini y un gran elenco: ¡LAS MUJERES ME DAN MIEDO! Loc. en vta, con 5 días de antic.
DEL ALTILLO. Florida 640. 31-5905. Hoy 19.30 hs. ¡Gran éxito! El tambor Afro-Brasileiro, Gran ritual del templo de Ubanda. Ultimas func.
DEL BAJO. P. Colón 828. 30-5330. Mañ, a las 21 30 horas. Helbling-Mautone- Aizenberg, en:
CORRE, VE Y DALE
EL NACIONAL. Corrientes 960. Mañana a las 21.10 y 23,10:
Adolfo Stray - Nélida Roca
GOGO ANDREU
ALFREDO BARBIERI
Te Espero en el Nacional
ULTIMOS DIAS
Sábado: Trasn. Dom. verm. 18 hs.
EMPIRE. H. Yrigoyen 1934. 47-8770, 22 20 hs.· Cía. E. Colomer, J M. Langlais, M. López Rey y Darío Vittori,: INTIMIDAD CONYUGAL.
IAM. Florida 659, Tercer Ciclo de Jazz contemporáneo. — Conjuntos Agrupación Nuevo Jazz. Hoy, 22 hs.
LASSALLE. Cangallo 2263. 47-9385. Rosa Rosen, P. Labat, A. Puig:
EL TEMA ERA LAS ROSAS
Mañana 22 hs.: Premios Pulitzer y Cronistas Teatrales 1965. Calefac.
LOS INDEPENDIENTES. S. Martín 766. 32-5922. Calefac. Viernes 21.45 horas: PARA QUE SE CUMPLAN LAS ESCRITURAS. Drama de A. Cuzzani. Música de A. Barleta. Dirección: O. Lovero.
NVO. TEATRO. Suip. 927. 32-9547. Hoy descanso. Jueves: SOPA DE POLLO, de A. Wesker. Loc. en vta. para toda la sem. desde 10 hs.
ODEON. Esmeralda 367. 45-3635. Hoy desc. Mañ. 21 y 23 hs. Los Chalchaleros. Ariel Ramírez, pres.:
FOLKLORE. 150
con J. Torres, R. Barboza, R. Navarro, M. Farías Gómez y gran elenco de músicos y bailarines.
REGINA. Santa Fe 1235. 41-5709. Hoy descanso Cía. Mañ. 21: LUV.
SANTAMARIA DEL BUEN AYRE. Montevideo 842. 41-0636. Mañ. 22:
MI MARIDO Y SU MAMA
con I. Roy, F. Zerpa, N. Gambier. (Para todo público).
SMART. Corrientes 1283. 35-2592. Cía. RAUL ROSSI, con Irma Córdoba, Susana Rinaldi y gran elenco Mañ. 20.45 hs. UNA VEZ POR SEMANA, de A. Paso y A. S. Cruz. Dir E. Vega. Calefac. Gran éxito cómico. Loc. en venta.
TABARIS. Corrientes 829. 35-0509. REVISTAS. HOY 21 y 23 HS.
P. Arias, Z. Faiad y Rafael Carret
EN.
OPERACION BIKINI
Los Bombos Tehuelches - Thelma Tixou - Guillermo Rico. - Sábado trasnoche. Domingo verm. 18 hs. Mañana: Descanso.

VARIEDADES

LUNA PARK
CORRIENTES 99. 31-1990, 31-5100, 32-2135 y 32-2538.
VIERNES, CAMPEONATO MUNDIAL MOSCA
ACCAVALLO - EBIHARA
a 15 rounds. Popular $ 600. Todas las localidades en venta.

EL TREBOL DE LA SUERTE

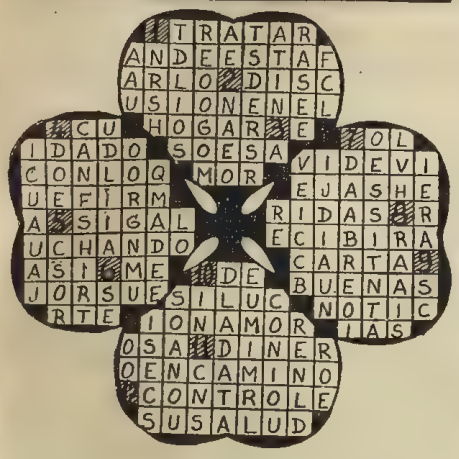

En las cuatro hojas del Trébol de la Suerte hallará su mensaje para el día de hoy. Búsquelo por el orden de su signo en el Zodíaco, a saber: 1, para Aries; 2, para Leo; 3, para Sagitario; 4, para Tauro; 5, para Virgo; 6, para Capricornio; 7, para Géminis; 8, para Libra; 9, para Acuario; 10, para Cáncer; 11, para Escorpio, y 12, para Piscis.

SOS Sentimental

RENZO CASSAN

Las relaciones humanas están llenas de conflictos, y las relaciones específicamente entre hombre y mujer son extremadamente delicadas y propensas a crear problemas, en razón de que están hechos de distinta naturaleza. La sensibilidad de la mujer no es la misma que la del hombre, ni tampoco los puntos de vista que sustentan.

El mundo, pues en su síntesis, suele ser un conflicto entre el hombre y la mujer, a pesar de la irresistible atracción que los une. Nosotros, desde estas páginas, queremos contribuir a la solución de los problemas sentimentales, en una sección que será fija. Escríbanos desde ya y un corazón abierto a toda inmensa verdad del hombre y la mujer le contestará con inteligencia y humano sentido de las cosas. Estamos seguros de que contribuiremos a su felicidad y si lo logramos, habremos cumplido con nuestro propósito.

La correspondencia para toda consulta de esta índole debe ser remitida a Renzo Cassán, sección SOS Sentimental, diario ULTIMA HORA, Río Bamba 280.

P

H. V., de La Lucila. — Soy una chica de buena familia, entendiendo por tal que pertenezco a un hogar bien constituido, en el que se observan y respetan mucho las normas morales. Tengo 20 años y nunca tuve novio. Ahora he iniciado una relación con un hombre unos años mayor que yo, muy atractivo y con todas las condiciones como para que yo me sienta entusiasmada por la idea de que algún día llegaré a ser su esposa. Y en esta aspiración radica mi problema. El se manifiesta decididamente contrario al matrimonio y en muchas oportunidades ha expresado consideraciones burlonas sobre la vida conyugal, sosteniendo que es la manera más simple de llegar rápidamente a la resignación de todos los ideales amorosos. Hace poco tiempo que nos conocemos y todavía no he podido apreciar si esa manera de pensar es susceptible de variar o constituye una convicción indestructible. No sé, realmente, qué hacer. Este hombre, a pesar de sus ideas contrarias al matrimonio, no se ha permitido conmigo ningún atrevimiento que no sea verbal y se ha mostrado siempre correcto. Eso me hace confiar en él, pero me inquieta continuar relaciones con un hombre que se muestra tan reacio al casamiento. ¿Qué cree usted que debo hacer? ¿Dejar de verlo o esperar el curso de los acontecimientos antes de decidir?

R

Respuesta. — Si ese hombre le gusta y la entusiasma tanto, creo que le conviene esperar antes de tomar una decisión contraria al mantenimiento de sus relaciones. Deje que éstas vayan madurando paulatinamente y mientras tanto, trate de convencerlo de que las chicas como usted depositan sus esperanzas sentimentales solo en noviazgos destinados a concluir en matrimonio. Es prudente que vaya conociendo desde ya su punto de vista. Si él se muestra tan reacio al matrimonio, no está de más que sepa que usted no comparte su opinión al respecto. No se deje sugestionar por sus conceptos. La mayoría de los hombres suelen abundar en frases irónicas sobre la vida conyugal, pero se olvidan, fatalmente, de ironizar sobre ese punto cuando se sienten enamorados. Confíe en que el hombre se enamore de usted, y verá entonces cómo sus ideas varían y la vida de hogar no le parecerá tan mezquina ni grotesca. Sobre lo que me dice en el párrafo final de su carta, no le aconsejo que le sugiera desde ya visitar su casa. Las relaciones entre ambos no han llegado todavía a un punto que la autorice a hacerle ese pedido.

PANTALLA DE UH

◆ "TOTOTE"

PARIS, 11 (ANSA). — El éxito logrado por "Fleur de Cactus" no impide a Barillet y a Gredy de seguir trabajando. En el mayor clima de misterio han ido preparando dos nuevas obras. Una, "Totote" ya está terminada, pero los autores quieren todavía corregirla en algo y lo harán, dicen, después de haber elegido a la intérprete principal de la pieza, para adecuarla a su tipo.

El tema es el de una mujer de unos cuarenta años de edad quien, después de renunciar a su vida sentimental, encuentra un nuevo amor. Se trata de un joven y la relación entre ambos se da en términos de sentimentalismo entremezclado a amarguras.

La segunda obra, en cambio, muestra a un Pierrot y a una Colombina modernos, un tanto bohemios. Se titula "Petite chose" y narra la historia de una pareja que aspira a la dicha materializada por una casa de campo. Para la representación de esta obra Barillet y Gredy han pensado en Guy Bedos y Sophie Daumier.

◆ "LAS DE BARRANCO"

BUENOS AIRES, 11 (ANSA). — Teatro del Pueblo ofreció en Montevideo una excelente versión de "Las de Barranco" de Gregorio de Laferrere. No es fácil, en 1966, exhumar una obra como está, pero, en verdad el conjunto uruguayo ha conseguido vencer los escollos y realizar una puesta en escena muy moderna de la obra. Dirigida por Roberto Martínez, con escenografías de Elisa Flo, y con la interpretación de Leonor Alvarez Morteo, Charito Maneiro, Myriam Ocampo, Estrella Ribarroya y Nella Capurro en los papeles principales, la obra fue recitada en el escenario del teatro Victoria. Público y crítica se mostraron entusiastas.

◆ LECTURA DRAMATIZADA

SANTIAGO DE CHILE 11 (ANSA). — El Taller de Arte Dramático de Santiago de Chile, dirigido por Enrique Gajardo, invitado por la Universidad de Concepción ofreció en Chillán una lectura dramatizada de "El Vicario". La obra de Hochhuth fue interpretada por los actores de esta compañía reforzados por algunos elementos del ITUCH. Hubo muchos aplausos y buenas críticas.

◆ INGRID BERGMAN

PARIS, 11 (ANSA). — Mauro Bolognini anunció que dirigirá un film con Ingrid Bergman, inspirado en un libro de Aldous Huxley, "Tratamiento de reposo". La protagonista es una mujer enferma de los nervios que conoce a un muchacho y se enamora de él. La nueva experiencia la conduce al suicidio. El "partner" de Ingrid Bergman en la película será probablemente Jean Paul Belmondo.

◆ JEAN LUC GODARD

PARIS, 11 (ANSA). — Jean-Luc Godard filmará antes de fin de año dos películas. Una es una historia policial, inspirada en una novela de Richard Stark. Será interpretada por Ana Karina. La segunda, que interpretará Jean Paul Belmondo se titula "La bande a bonnet".

◆ FILME RUSO

MOSCU, 11 (ANSA). — El guionista soviético Alexei Kapler, que tiene una inclinación franca por los temas de la revolución —hizo dos filmes sobre la revolución rusa— ha preparado ahora una película sobre una heroína de la Resistencia francesa, Vera Obolenskaya, rusa de origen. Confía que el papel central pueda ser desempeñado por Marina Vlady.

El tema principal del film es la lucha de los rusos contra el nazismo en Francia, donde, en el período anterior a la segunda guerra mundial, vivían 300 mil rusos. Entre ellos había tanto amigos como enemigos de la Unión Soviética. La trágica historia de Vera Obolenskaya y sus compañeros de lucha es muy conocida tanto en Francia como en Rusia. Actuó valientemente en la Resistencia, fue detenida en 1943 y no quiso traicionar a sus compañeros. El filme la recordará, en toda su trayectoria y será rodado en coproducción ruso-francesa.

◆ G. PECK, PRODUCTOR

HOLLYWOOD, 11 (ANSA). — Gregory Peck producirá, junto a otra empresa fílmica, e interpretará el filme "The stalking menn" basado en una novela de Theodore Olsen, que será rodada a comienzo del año próximo. Los nombres del realizador y los intérpretes todavía no fueron designados pero ya se sabe que el filme contará con un presupuesto elevado: tres millones y medio de dólares.

◆ FESTIVAL DE MARAIS

PARIS, 10 (ANSA). El Festival del Marais, en París, se enriqueció con una representación muy interesante. Se trata de "La fete noire", de Audiberti, una pieza llena de fantasía, poesía y cargada de símbolos. Se inspira en la vieja leyenda de la Bestia de Gevaudan, devoradora de carne tierna.

Felicien llega en el lugar del crimen, envuelto en una capa negra, lleno de soledad y de angustia, deseoso de evadirse de ella. No será éste la Bestia. La hermosa Matilde lo seduce, después lo rechaza, no sin antes haberlo psicoanalizado. Y aparece sangrando en un prado.

En el segundo acto, una cabra es tomada por el monstruo por todo el mundo. Los cazadores y Felicien la apresan y la sacrifican. Luego la obra sigue desarrollándose por una línea muy misteriosa e inquietante, siendo difícil desentrañar su sentido, y fácil, en cambio, caer bajo su seducción. Hay humor y chispa a lo largo de la obra, convenientemente recargadas por la buena actuación de Claude Titre y de Catherine Rouvel. La crítica fue generosa en los elogios.

COPO · HOROSCOPO · HOROS

ARIES 21/3 a 20/4
AÑOS DE 15 A 34: Sensación de soledad
AÑOS DE 35 A 54: No tome ninguna resolución
AÑOS DE 55 O MAS: Mejoras económicas

LIBRA 23/9 a 22/10
AÑOS DE 15 A 34: Argumentos pasados de moda
AÑOS DE 35 A 54: Tenga más cuidado con su ropa
AÑOS DE 55 O MAS: Se termina la mala racha

TAURO 21/4 a 20/5
AÑOS DE 15 A 34: No se ciegue por la codicia
AÑOS DE 35 A 54: Ajústese a las leyes
AÑOS DE 55 O MAS: Una visita muy agradable

ESCORPIO 23/10 a 22/11
AÑOS DE 15 A 34: Cambie de ambiente
AÑOS DE 35 A 54: Cuidado con su reumatismo
AÑOS DE 55 O MAS: Prudencia en las especulaciones

GEMINIS 21/5 a 20/6
AÑOS DE 15 A 34: Preste oídos a los consejos
AÑOS DE 35 A 34: Excelentes condiciones físicas
AÑOS DE 55 O MAS: Tendrá suerte en el juego

SAGITARIO 23/11 a 21/12
AÑOS DE 15 A 34: Una mezquindad lo favorecerá
AÑOS DE 35 A 54: Olvídese de aquel agravio
AÑOS DE 55 O MAS: Supere su abatimiento

CANCER 21/6 a 22/7
AÑOS DE 15 A 34: Fascinador encuentro
AÑOS DE 35 A 54: Abandone su rutina
AÑOS DE 55 O MAS: No desprecie a sus enemigos

CAPRICORNIO 22/12 a 20/1
AÑOS DE 15 A 34: Tenga cuidado con su dinero
AÑOS DE 35 A 54: No es tarde para arrepentirse
AÑOS DE 55 O MAS: Aventura le costará dinero

LEO 23/7 a 22/8
AÑOS DE 15 A 34: Empresas sospechosas
AÑOS DE 35 A 54: Sea generoso con los terceros
AÑOS DE 55 O MAS: No quiera ganar sin dejar vivir

ACUARIO 21/1 a 19/2
AÑOS DE 15 A 34: Ocúpese de cosas más serias
AÑO DE 35 A 54: Alguien lo quiere en silencio
AÑOS DE 55 O MAS: Le robarán la billetera

VIRGO 23/8 a 22/9
AÑOS DE 15 A 34: Noticia trascendental
AÑOS DE 35 A 54: Declaración de amor
AÑOS DE 55 O MAS: Broma de muy mal gusto

PISCIS 20/2 a 20/3
AÑOS DE 15 A 34: Humor... negro
AÑOS DE 35 A 54: Recomendación muy oportuna
AÑOS DE 55 O MAS: Separación, pero transitoria

PALABRAS CRUZADAS

HORIZONTALES

2) Pieza de ajedrez; 3) Masa grande de piedra o vena de ella; 8) Reflexión de un sonido (plural); 9) Gran lago salado de Asia; 13) Dios entre los musulmanes; 14) Naipe que lleva la figura de un infante; 15) Rey legendario de Troya; 16) Linterna grande. Torre provista de un fanal; 18) Símbolo de la plata; 19) Nombre de una consonante; 20) Nota musical; 23) Planta umbelífera aromática; 25) Lona fina; 28) Instrumento de labranza; 30) Mamífero plantígrado carnicero; 31) Batracio anuro; 32) Junto, enlazo; 34) Exponer un manjar a la acción del fuego; 35) Madera más larga que gruesa; 39) Hermano del padre o de la madre; 40) Autillo, ave nocturna (plural).

VERTICALES:

1) Ciudad de Francia; 3) Nota musical; 4) Ansar; 5) Planta crucífera hortense; 6) Parte saliente de una taza o vasija; 7) Contenido de un escrito; 9) Destinará, señalará; 10) Lista, catálogo; 11) Uno, enlazo; 12) Artículo determinado; 16) Virtud teologal; 17) Flojo, descuidado; 18) Vocal repetida; 21) Hija de Cadmo y de Armonía; 23) Te encaminarás; 24) Que goza de buena salud; 26) Licor alcohólico de la melaza; 27) Visita a un lugar; 29) Otorgar, donar; 33) Simio; 35) Río de Italia; 36) Símbolo químico del astato; 37) Artículo neutro; 38) Dativo y acusativo del pronombre personal.

(SOLUCION MAÑANA)

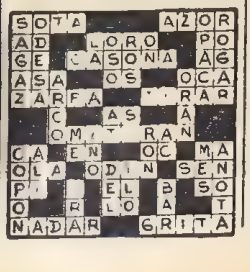

MARVELLOUS EN OTRA PRUEBA DE SU NOTABLE VELOCIDAD: 1' 8" 1|5

Marvellous es ligero como tiro, pero algo flojazo para los finales, como lo demostró en su reciente presentación, frente a Bambú y Amore que lo "taparon" arriba. Le falta solo un cachito de coraje para mantenerse bien hasta la meta y parece que ya lo tiene, por lo menos así lo señalan los cronometristas norteños, al controlar su corrida sobre 1100 metros en la cancha de arena, en 1' 8" 1|5 con pujante final. Si responde a ello ganará seguramente en su próxima presentación. También se registraron otros ensayos recomendables, que se incluyen en el parte de cancha

Marvellous aparece en el grabado, en ocasión de su última performance en la que fue superado por Bambú y Amore, cuando corría con la "guita" en la mano hasta poco antes del disco. Tiene ahora 1' 8" 1,5 de corrida, como para suponer en el inmediato desquite

EJERCICIOS DE SAN ISIDRO

(Pista de arena normal)

MARVELLOUS, P. Sierra 1100 en 1'8"1|5 con 12"2|5 de final; CAÑAMON, J. Luján 1100 en 1'8"; IRISADO, C. Periale 1100 en 1'8"; CANIDE, O. Nardi 1000 en 1'1"4|5; MORIAH, F. Maldonado 1000 en 1'2"2|5; LASKMI, F. Maldonado 1200 en 1'15"2|5; MONNA VANNA, E. Olguín 1000 en 1'2"2|5 últimos 800 a la par de MEDIA CAÑA, P. Colman en 48"4|5; PERMIT ME, E. Pellegrino 1600 en 1'44"; COYPU, J. Ortiz 800 en 51"; RACE, G. Pereyra 1600 en 1' 49"; SALITRE, J. Caro 1600 en 1'43"2|5; REMOLER, J. Ibarra 2000 en 2'14"; FRASCRIDI, H. Pereyra 1400 de floreo en 1'31"; CANTORCILLA, L. Farías 600 en 35" 3|5; VERTICE, H. Pereyra 1600 en 1'47"2|5, últimos 1200 a la par de CHIMU, R. R. Núñez en 1'18"; FELONIE, O. Morales 600 en 37"3|5; MOCHE, F. Maldonado 800 en 51"3|5; QUICHE, J. C. Díaz 2200 en 2'32"; PARLANTE, F. Maldonado a la par de VIDURRIA, A. Gaetán 1000 en 1'4"3|5; MARU, A. Gaetán a la par de MARAÑON, C. Armando 800 en 53"; MOZAN, R. González 1600 en 1'43"2|5; ZULMA MONICA, R. Amadeo 1400 en 1'31"; GILBERTON, A. Bartalotti a la par de PUPA TOLA, G. Pereyra 1100 en 1'10"; FIRAGAL, J. Periale 1100 en 1'9"2|5; MOSEN, R. González 1200 en 1'19"3|5; THEBAS, A. Gaetán 800 en 48"4|5; TRENGUAL, J. Ortiz a la par de un compañero O. Cosenza 1000 en 1'6"2|5.

Buena Corrida de Amanto en el Circo del "Bosque"

En La Plata se habilitó esta mañana la cancha principal, que se hallaba húmeda y en la misma se lució Amanto, en su corrida sobre 1500 metros, distancia que pasó en 1' 36" clavados. Hubo otros aprontes que llamaron la atención de nuestros cronometristas destacados en el Sur, como los realizados por Domingo Trece que anticipó la fecha de su triunfo, al recorrer la milla en 1' 44" 2|5 y Blochero, que es ligero como bala y que pasó el kilómetro en 1' 1" 3|5. Seguidamente damos cuenta de la actividad de cancha en el "Bosque":

AMANTO, J. Gutiérrez, 1500 en 1'36"; CLASSICAL, R. González, 1000 en 1'3"; SILVANTE, J. Gutiérrez, 2100 en 2'22"; EL PRECEPTOR, F. Echagüe, 1400 en 1'35"2|5; DRUSO, J. Cano, 1000 en 1'4"; LAPE, A. D'Aponte, 1000 en 1'4"2|5; MECANO, H. Guerrero, 1000 en 1'3"2|5; ETRURIAN, F. De Elías, 1000 en 1'2"3|5; MACRUCO, J. Yalet, 1000 en 1'4"; LA MATA, F. De Elías, 1400 en 1'31" 2|5; DOMINGO TRECE, O. Richeri, 1600 en 1'44"2|5; BASUALDO, J. González, a la par de AMIGO LEAL, C. Rodríguez, 1000 en 1'3"; SATIN, A. A. Rodríguez, 1200 en 1'17"3|5; MAIDA, R. C. González, 1500 en 1' 40"2|5; PERCHERO, R. Caro, a la par de UN COMPAÑERO, A. Coloccio, 1100 en 9"2|5; DEMOCRACIA, I. Gorrais, 1200 en 1'17"; VITRINOME, N. Yalet, 1000 en 1'4"; ESTUPOR, C. Botta, 1500 en 1'39", últimos 1000 a la par de PORTERO, D. Torrilla, en 1'4" 3|5; DE ROLDANA, I. Gorrais, 1200 en 1'18"; SOLARI, R. Sarfield, 2100 en 2' 11"; UNA PAMPA, C. Cejas, 1100 en 1'10"2|5.

Se Encuentra Mejor el Jockey Eduardo Jara

Una evolución favorable se operó en el estado del jockey Eduardo Jara, accidentado ayer en San Isidro, al rodar en la cuarta carrera. En el Sanatorio del Norte, informaron esta manana que su estado es satisfactorio y su mejoría notable, por cuyo motivo existe el propósito de darlo de alta en la fecha. El jockey Jara continuará sus curaciones en su domicilio.

HIPODROMO DE PALERMO

INSCRIPTOS PARA EL DOMINGO 17 DE JULIO

Pr. HOMENAJE — 1600 mts.

Turbonada	53	Resp'ndona	53
Touchee	53	Camincha	53
Yasuhita	53	Sans Moi	53
Great Rain	53	A. de Cuba	51
Absurdite	53		

Pr. IMBROGLIO — 1100 mts.

Expensive	57	Transf'mado	57
Enver Bey	57	Tarrito	57
Ansone	57	Stand By	57
Snow Flirt	57	Pálido	57
Miraso	57	Titular	57
Don Elias	57	Copero	57
Limosnero	57	M. Cantor	57
Other Timor	57	Mi N. Rey	54
Carabianca	57	Gigli	54
Acendrado	57	Gran Kasim	54
Palmito	57	Arévalo	54
Chinú	57		

Pr. SENSITIVO — 1100 mts.

Bambalinas	56	Extremeña	56
Langelida	56	Egorita	56
Chalanera	56	Negra Mary	56
Mauchera	56	Carapuse	56
D. Empire	56	Stragal	56
Tafia	56	Calcharra	56
Snow Doll	56	Mitigadora	56
Memes	56	Elovena	56
Angeline	56	Egea	56
Risk It	56	Divergencia	56
Rencontre	56	Ojos Grises	56
Cadine	56	Obstinte	56
Romanita	56		

Premio FANATICO — 1600 mts.

Marrakech	56	Azcarat	56
Spique	56	Atambor	56
Brandal	56	Hilandero	56
Rol	56	Che Julio	56
Elogio	56	Escandaloso	56
Borobi	56	Valor	56
Falconer	56	Meson	[illegible]
Laburo	56	Wizzard	56
Prestigio	56	Irazoqui	56
Boreas	56	Never Fail	56
Salitre	56	Sentencioso	56
Temporal	56		

Pr. CHACABUCO — 3000 mts.

Celeber	62	Pigmento	60
Tagliamento	62	Calcado	60
Astreo	60	Sonko	60
Fondin	60		

Pr. SEÑOR FLORS — 2200 mts.

Castana	57	Sequía	57
P. Cliche	57	Jibara	57
P. Petit	57	Diosa Negra	57
Texas	57	Pas-si-sotte	57
Red Flanie	57	Balondra	57
Onay	57	Obica	55
Laskmi	57	Una Canción	55
Pixy Gal	57		

Premio NIARKOS — 1100 mts.

El Curaca	62	Batilio	54
Fide	59	Barajando	54
Pitturiero	58	Ardido	54
Tuyuti	58	Cañamón	53½
Ivere	57	Lordship	53½
RodoPer'ra	57	Homerun	53
Blochero	56½	Marvellous	52½
C. White	56	Guitarrero	52½
Irisado	55½	Tableado	52½
Chinazo	55½	Rianclar	52½
Lautaro	55½	Ruempa	52½
Condotiero	54½	Exotic	52
Marineros	54½	Que Rico	51½
Altino	54½	Corneta	49

Premio BERRY HANDICAP — 1600 metros

	Sembradora
Monna Vanna	Lioness
Egoista	Maestrina
Que Tapa	La Moratoria
Bambolina	Trackless
Flapper	Huaylas
Litorena	Melanie
Star Fleet	Diezma
Semejar	

TUCUMAN

1	$	25 000 000 ..	29504
2	"	1.500 000 ..	12499
3	"	500 000 ..	20121
4	"	200 000 ..	39966
5	"	100 000 ..	4722
6	"	100 000 ..	14927
7	"	100 000 ..	15536
8	"	100 000 ..	17655
9	"	100 000 ..	19137
10	"	100 000 ..	27401
11	"	100 000 ..	32510
12	"	100 000 ..	33359
13	"	100 000 ..	38120
14	"	100 000 ..	42334

HIPODROMO DE LA PLATA

COMPETIDORES Y MONTAS PARA EL VIERNES

PRIMERA CARRERA
1200 Metros — A las 14.45
(Comienza la Doble)
1 Asuma 57, A. Cufré
2 Arisba 57, no correrá
3 Festala 57, I. Gorrais
4 Caramaula 57, L. Pacheco
5 Almafría 57, P. Sierra
6 Chimbe 57, V. Cejas
7 Mi Moni 57, J. Ortiz
8 Wanchai 57, E. Olguín
9 Portalios 57, J. Fontela
10 Cantorcilla 57, J. Walsh
11 R. Blonde 57, J. Perfetto
12 R. Princesa 57, R. Ledesma
13 M. Adorada 57, X. X.
14 Zancla 57, D. Torrilla
15 Well-Shaped 57, H. Guerrero
16 Ballesa 57, R. Rutti
17 Maida 57, G. Pereyra
18 Gallardía 57, L. Grossi

SEGUNDA CARRERA
1600 Metros — A las 15.25
(Finaliza la Doble)
1 Cutralcó 57, A. Real
2 Sin Revés 57, X. X.
3 Extrafino 57, R. Gómez
4 Aristoi 57, X. X.
5 Conzar 57, A. Coloccio
6 Irlander 57, R. Sárfiel
7 K. Dolphin 57, M. Fernández
8 Purañejo 57, X. X.
9 B. Partido 57, R. Di Nitto
10 Vatinius 57, X. X.
11 Timoñ 57, no correrá
12 Hoyuelo 53, J. Corte
13 Chaki 57, F. Echagüe
14 Gran Kasim 53, no correrá

TERCERA CARRERA
2200 Metros — A las 16.15
(Comienza la Triple)
1 Trillón 57, X. X.
2 Viejo Alegre 57, J. Domed
3 Pendaño 55, J. Martino
4 Gringuita 51, no correrá
5 Helenio 57, R. P. Rodríguez
6 Felipón 55, X. X.
7 El Qué 55, H. Herrera
8 Novissimo 55, H. Rúa
9 Harbur 57, J. Gutiérrez
10 Prorrateo 55, H. Raia
11 Ramillón 55, X. X.
12 Face Brune 53, no correrá
13 Karunchay 57, O. Barattucci
14 Restauro 57, J. Srur
15 Templario 55, X. X.
16 El Trío 57, X. X.
17 Sample 57, A. Pauleau
18 Creso 55, D. Torrilla
19 Fomentinho 57, L. Martínez
20 Puelen 55, F. D'Elía
21 Pichonazo 55, A. A. D'guez

CUARTA CARRERA
1500 Metros — A las 17.—
1 Fiore 56, J. Camano
2 Fleetsie 55, O. Barattucci
3 Dovekiss 56, X. X.
4 La Columna 55, A. García
5(Comentada 55, J. Corso
6(Batida 55, F. D'Elía
7 Tafia 55, X. X.
8 Chajala 55, R. Gómez
9 Santiaga 55, O. Richeri
10 Gorjea 55, N. Vismara
11 Nahosta 55, E. Lerdá
12 Hispana 55, L. A. Díaz
13 Festal 55, X. X.
14 Huesca 55, N. Yalet

QUINTA CARRERA
1400 Metros — A las 17.45
(Continúa la Triple)
1 La Hamaca 57, J. Alvarez
2 P. de Jabón 57, N. Fernández
3 Tapadora 57, L. O. García
4 L. Leave 57, J. Rolon
5 Savannah 57, X. X.
6 Repaga 55, D. Torrilla
7 Manilla 57, H. Palavecino
8 S. Gris 57, C. Buden
9 Marshia 55, R. Tavella
10 Mordaza 57, J. Ortiz
11 Vela Rota 57, V. Cejas
12 Lay 55, no correrá
13 Onda Roja 57, F. Echagüe
14 P. Imperial 57, G. Pérez
15 Salubre 55, J. Cano
16 Paranita 57, X. X.
17 Plena 57, X. X.
18 Tucamia 57, A. Real

SEXTA CARRERA
1000 Metros — A las 18.30
(Finaliza la Triple)
1 Acrisia 56, X. X.
2 Lombardía 56, P. Tárrago
3 Ancamilla 56, E. Cuervo
4 Malagata 56, X. X.
5 B. Ninfa 56, F. Echagüe
6 Stratus 56, H. Ortega
7 Bristar 56, no correrá
8 Millie 56, C. Montenefro
9 Enchanted 56, L. A. Díaz
10(Derecha 56, X. X.
11(Recontre 56, H. Artigas
12 W. Star 56, X. X.
13 Cuentera 56, X. X.
14 Huya 56, A. Saavedra
15(Charpa 56, X. X.
16(Caldia 56, J. Vázquez
17 L. of Heart 56, X. X.
18 Manicaragua 56, J. Corso
19 Parlamentaria 56, H. Guerrero
20 Egorita 56, R. Tavella

SEPTIMA CARRERA
1400 Metros — A las 19.15
1 Cleansing 56, J. Ortiz
2 Vasallo 56, G. Pereyra
3 Gran Faraón 56, X. X.
4 Moche 56, F. Maldonado
5 I. Cautivo 56, X. X.
6 Chateu 56, R. Gómez
7 Atrek 56, J. Gutiérrez
8 Arquitecto 56, X. X.
9 Prestigio 56, H. Artigas
10(Paraíso 56, R. Rutti
11(Sunsight 56, X. X.
12 Keynes 56, H. Guerrero
13 Asperón 56, X. X.
14 Paladio 56, F. D'Elía
15 Nicote 56, A. A. Domínguez
16 Refranero 56, I. Gorrais
17 Jalisco 56, A. Real
18 Don Pocho 56, X. X.
19(Noticion 56, J. Corso
20(Mars 56, R. Di Nitto
21 Veleidoso 56, X. X.
22 Chisme 56, O. Richeri

OCTAVA CARRERA
1200 Metros — A las 20.—
1 Romaria 57, O. Brandi
2 Rabicana 57, X. X.
3 Ana Rosa 57, R. Herrera
4 Dignity 57, F. D'Elía
5 Huaylas 57, C. O. Sáenz
6 La Revanche 57, D. Torrilla
7 Muki 57, X. X.
8 Egolatría 55, no correrá
9 Temulenta 57, J. Yalet
10 Hungarita 57, J. Cano
11 Plástica 57, A. Martínez
12 Sierra Gris 55, no correrá
13 Qué Clase 57, J. Corso
14 Barométrica 57, I. Gorrais
15 Corneta 55, R. Palavecino
16 Becari 57, L. Grossi
17 Pura Burra 57, X. X.
18 Corintia 57, R. Di Nitto
19 Savannah 55, no correrá
20 La Goleta 57, X. X.
21(Siar 57, X. X.
22(P. Cook 57, J. Gutiérrez
23 Chingolita 55, X. X.

NOVENA CARRERA
1600 Metros — A las 20.45
1 Fide 60, no correrá
2 Etrurian 55, A. Coloccio
3 Orquit 53, F. D'Elía
4 Bonico 52½, J. Cano
5 Aventurado 59, N. Yalet
6 D. Trece 53½, J. Yalet
7 Maléfico 53½, R. Nístico
8 J. of York 52, J. Srur
9 Hábito 59½, H. Boquín
10 Chahuazal 54, X. X.
11(Bebecé 53½, D. Torrilla
12(Impish 31½, X. X.
13 Desierto 58½, E. Olguín
14 Intito 53½, X. X.
15 D. Costita 51, no correrá
16 Gambino 50½, X. X.
17 Fragmento 57½, X. X.
18 Dubonnet 54, J. Ortiz
19 Advance 53, G. Pérez
20 Distraigo 52, J. Martino
21 Chinazo 52, X. X.
22 S. James 52½, N. Fernández
23 Zeit 51, J. Gutiérrez
24 El Tape 50, no correrá

Gorjea Puso la Nota en Palermo: 1.000 en 1' 3|5

Fue escasa la actividad de cancha en el circo máximo, donde Gorgea puso la nota destacada entre los diversos aprontes realizados en dicho medio, al recorrer el kilómetro en 1' 3|5, con un final de 12" 2|5.

(Pista grande normal)

GORJEA, B. Arturo a la par de ANA ROSA, R. Herrera 1000 de codo en 1'3|5 con 12"3|5 de final (dominando la primera por tres cuerpos). Buena partida para el clásico Luis Morales, que habrá de disputarse el próximo viernes en el hipódromo de La Plata. LOVELESS con el peón 1000 en 1'1"2|5 con 18"4|5 para los últimos 300 metros de los 1700 a los 700 (trabajó en pelo y con manta); ESCANDALOSO, R. Tavella 1600 en 1'43"2|5, últimos 1400 a la par de MIRTUCHA, R. Herrera en 1'30"2|5, con 13" de final; SUNVIN, R. Piccon 1100 de recta en 1'8"2|5 con 12"4|5 de final; NAVECILLA, C. Abril 1300 en 1'24" 3|5 con 13"3|5 de final (trabajó en pelo en la pista auxiliar); AREVALO, J. D. Leguizamón 800 de codo en 49" 2|5 (trabajó en pelo).

Maquiavelo sufrió un accidente ayer en Palermo. Por suerte el mal no es tan grave como se creyó al principio. El cuidador don Pedro P. Ferro, quien lo tiene a su cargo, informó que la lesión sufrida por el hijo de Sideral y Beatris, no reviste mayor importancia

HIPODROMO DE PALERMO

INSCRIPTOS PARA EL SABADO 16 DE JULIO

Pr. CHANCERO — 1100 mts.

Dilema	57	Sif	57
Cocaleca	57	Loveless	57
Oh Beauty!	57	AquadeFonte	57
Guapeza	57	Nena Lista	57
Nabuba	57	Wanchai	54
Eternally	57	Nealty	54
Pizzaiola	57	Apuradita	54
PiccolaDonna	57	Brune	54

Pr. MICMAC — 2500 mts.

Stop	57	Sie Thao	57
RaitegGuazú	57	Jack Cusack	57
Criminal	57	Scorer	57
Vitpichin	57	Silbante	57
Palo Grueso	57	Quiche	54
Camatuey	57		

Pr. ENCHANTMENT - 1600 mts.

CrinsonGlory	56	Lezna	56
Pastilla	56	Race	56
Juglara	56	Cinderella	56
Educativa	56	Magaña	56
Analux	56	Hor'gaNegra	56
Partisana	56	Petalia	56
Snow White	56	C'te de Luxe	56
Shirill	56	Garota	56
La Mosqueta	56	Arfada	56
Seolvidó	56	ZulmaMónica	56
Sheting	56	Franjera	56
Pensee	56	Herodie	56
Prometida	56	Doña Carola	56
Aglabita	56		

Premio LUANDA — 1100 mts.

El Barbab'ca	56	Empire Sun	56
Monte Chico	56	Guapo	56
Corinto	56	Royal Guard	56
Sinué	56	Ñeaberú	56
Andró	56	Vértice	56
Lionel	56	Gin Rummy	56
Diable	56	Campillo	56
Chalet	56	Retintin	56
Cavalier	56	Inace	56
Arroyón	56	Solari	56

Pr. GENERAL L. M. CAMPOS 1500 mts.

Agitee	55	Opereta	55
Sun Sea	55	Tebas	55
Tasiarca	55		

Pr. GENERAL GUEMES - 1000 m.

Blaine	60	Epopee	59½
Escap'toria	60	Celimene	59½
Eumenide	60	La Bandida	59½
Malice	59½		

Premio FIUMARA — 2200 mts.

Fripouille	57	Old Tudor	57
El Dulzón	57	Viento Sur	57
Philosofo	57	Spaceman	57
Sing Sing	57	Coipú	57
Kin	57	Apitin	57
Kromprinz	57	Chino Mon	55
Renombre	57	Detroit	55

Premio CELFA — 1600 mts.

Example	58½	Rey Sol	54
Razonable	56½	A. Rey	54
Permit Me	56	El Peñón	53½
Se Fue	56	Tortolo	53½
Lapso	56	Ossobuco	53
Resoplo	56	Zeit	53
M. Rojo	55½	Baqueano	52½
Chinazo	55½	Forcejo	52½
Tafilete	55	Chino Mon	52
Bebecé	54½	Pacer	52
Orquit	54½	Revolt	52
Atila	54½	Sample	52
Sin Pintas	54	Creso	51½
J. Garlli	54	Sherpudo	51½
Tío Macho	54		

TOMBOLA

1	703	11	149
2	090	12	798
3	980	13	522
4	701	14	467
5	609	15	017
6	550	16	153
7	924	17	108
8	428	18	005
9	030	19	115
10	129	20	597

Lioness fue el único favorito que logró salir airoso en la reunión del Norte.

YUSPE DIO UN SALTO CON ALTA CALIDAD

La potranca Vintage obtuvo su segundo triunfo ayer en San Isidro,

Un fin de semana muy positivo para ir tirando líneas con respecto a los elementos más valiosos de nuestras pistas. Y que se aprestan a incursionar en los grandes premios, con la mirada fija en el último eslabón de la cuádruple corona, el Gran Premio Internacional Carlos Pellegrini. Repórter ascendió varios escalones en el ranking de los mayores y Yuspe, rubricó su excelente calidad, con un triunfo de singular valor, tanto y más por la forma amplia y el notable tiempo que empleó para descontar la milla. Y es por ello que decimos que el saldo es muy positivo, en una tarde con amplio calor de patria, que se tradujo en el entusiasmo con que el público esperó las valiosas confrontaciones. Y correspondió al hipódromo de San Isidro ser escenario de ambas jornadas.

◆ YUSPE ENCONTRO SU MEJOR CAMINO

El Independencia, que se corrió ayer, como antesala de la clásica Polla de Potrillos, constituyó el evento de mayor importancia y en el ratificó sus excelentes bondades el tordillo Yuspe, en otra demostración formidable de su gran calidad, la mejor de cuantas registra su rica carpeta de triunfos. Porque para destacarse, no necesitó que le hicieran la carrera. Salió decididamente a jugarse, al estilo de los campeones. Y metiendo fierro a fondo desde la salida para hacerle sentir el peso de su velocidad a sus irvales. Tanto es así que los primeros 1000 metros los pasó en 58", guarismo pocas veces señalado en los parciales, en pruebas de distancias intermedias y muy especialmente entre productos.

Desde que se estiraron las de goma, el tordillo destacó limpiamente su claro pelaje. Y con ritmo acelerado se alejó un cuerpo y medio de Entrelazado, que en todo el trayecto lo controló más de cerca, pero sin poder acortar la luz. Y más atrás, a la expectativa, Persivale, Gallero y los restantes a la espera de los últimos metros. Y en esa forma el pequeño lote cubrió el tramo del opuesto y se deslizó por la recta final. En seguida trató de disparar Yuspe, corriendo sin exigencias y fue allí donde Justo Torres exigió enérgicamente a Entrelazado y se jugó sus últimas cartas. Por un momento dio la sensación que iba a arrimarse al tordillo. Y se colocó a su grupa. Pero no bien Zapata le mostró la fusta, éste se desprendió nuevamente, con ritmo más acentuado y ya no dejó lugar a dudas. Su dominio fue amplio, al estilo de los campeones. Con claras brazadas y bien ceñido a los palos, recorrió los últimos metros, para rematar la carrera en 12"2/5, en magnífico estilo. Fue la suya una demostración firme de superioridad, que obliga a mirar con amplio optimismo su futuro y muy especialmente en los grandes premios selectivos, donde será uno de los principales animadores. Y su confrontación con Porli dará el motivo más valioso para estimar las verdaderas bondades de ambos ejemplares que parecen ser los mejores de la última generación salida a las pistas. Y ambos al cuidado de Juan Lapistoy, quien estima de mayor calidad al hijo de Aristophanes, que se mantiene invicto y ha dejado notable impresión por la forma amplia de obtener sus triunfos.

Solo Entrelazado y Gallero hicieron honor a su participación en la selección del Independencia. Y muy especialmente el hijo de Nabis, que tuvo que soportar el peso del asedio durante toda la carrera. Y a pesar de haber corrido muy firme, por los parciales extraordinarios que se registraron, tuvo suficientes energías para decidir a su favor la segunda colocación, conteniendo en gran forma la carga de Gallero, que careció de brillo, quizás porque actuó lejos de los punteros y su arremetida no tuvo la pujanza de otras veces. En cuanto al resto, tendrán que mirar con mayor confianza los cotejos de segundo orden y resignar sus aspiraciones a los grandes clásicos, donde poco y nada tienen que hacer.

◆ EL REPORTER SE HIZO FAMOSO

El premio Sesquicentenario, que se corrió el sábado, fue un fracaso por las condiciones de la prueba. El handicap limitado resultó la tumba para Tagliamento y para Leoncito, que presentaban los mejores títulos. para alzarse con un triunfo muy valioso, que solo así pudo lograrlo. Y el aburrido hijo de Casanos se levantó con los dos millones que le regalaron precisamente porque había que justificar la inclusión de una prueba básica de jerarquía conmemorando la fecha patria. Las autoridades dejaron de lado en el calendario clásico tal festejo histórico, como suelen hacerlo frecuentemente y solo se preocupan por fechas que interesan solo al Jockey Club. No hace mucho ocurrió lo mismo con el Día de la Bandera, en que no fue incluida una prueba en homenaje a tan magno acontecimiento.

ITALIANITA HIZO RONCHA

• Con Cosenza que Ganó Dos
• Snow White, la Escoltó

ncluía muchos atractivos el programa de la víspera en l Norte. Y uno de los que levantó más el ánimo de las ribunas, la cuarta carrera, donde iban a jugarse porancas, por el primer triunfo y con vistas a continuar la riple. Y fue precisamente éste uno de los motivos de ayor interés, que movilizó a la mayoría en busca de la ejor carta para asegurar los vales.

Y las jugadas estuvieron uy repartidas, aunque la ayoría se inclinó por Snow hite, impresionada por el gundo puesto reciente de hija de Snow Cat. Pero nbién ayer encontró una rrera insalvable en Italiaa, que sacando a relucir la su guapeza, consiguió judicarse su primer triunfon los buenos oficios del florado" Oreste Cosenza. spondió admirablemente defensora de las sedas stud Los Varones, que gaba a la lucha con ensa- de real valor. Y deslizándose con mucho empuje por la recta final, no dejó que se le acercara la favorita Snow White y conservó un cuerpo y medio al cruzar la recta, señalando el breve tiempo de 1'38".

Con la pupila de Francisco Vitale se lució el jockey Oreste Cosenza y pudo así concretar un valioso doblete, iniciado con la favorita Lioness, que respondió en la primera parte de la triple.

Italianita le dio la segunda satisfacción al jockey Oreste Cosenza. Se impuso por un cuerpo y medio en la cuarta carrera y dio $ 8,20.

• La Triple, Poco Volumen
• Solo un Favorito Venció

Los favoritos están de capa caída. En ambas reuniones solo salieron airosos dos favoritos. Uno el sábado y otro el domingo. El saldo, desastroso y vuelve a echar por tierra las previsiones de la mayoría, que no supo elegir, en las diecisiete carreras. A pesar de ello, no hubo batacazos de proporciones. El más elevado de ayer lo produjo Saint James, en la última, con $ 14,60.

Y el único favorito que sacó a flote el voto mayoritario fue Lioness, en la tercera carrera, repartiendo 3,20 pesos. Los restantes preferidos por la cátedra estuvieron dentro de los cuatro primeros puestos. Turbonada, Mitologie, Snow White y Andro ocuparon la segunda colocación; Gallero y Niño Jorgito finalizaron tercero y el restante, Caro Figaro, llegó cuarto en la penúltima lucha. El saldo, desastroso, como también lo fue el del sábado.

No tomó mucha altura el dividendo de la triple en la jornada de ayer. La integraron un favorito y dos pingos que si bien no reunieron la mayoría de los votos, estuvieron cotizados con mucho entusiasmo. Y de esa manera el dividendo se clavó en 3.756,10 pesos, en tanto el placé, que se hizo con Andro, que obtuvo la mayor cotización, repartió 899,40 pesos para salvar la postura con un "cachito" de beneficio.

LOS NUMEROS CANTAN

Por JUEGO LIMPIO

Volverá a ocupar la segunda fecha de la semana la lotería de la Provincia de Buenos Aires, que dispuso sortear ahora los martes. Y lo hará poniendo en juego su nuevo programa de 21 premios mayores, con la base de $ 3.900.000. Dará comienzo la jugada, a las 13, y por espacio de sesenta minutos estarán en danza los globos, dejando caer las bolillas que integrarán el extracto oficial. Damos a continuación el detalle de la importante jugada, con los números que surgen de la estadística y nuestro exclusivo sistema de orientación, el más práctico para anticipar los números que juntará el azar:

PROVINCIA
21 Premios
Mañana, a las 13
Los más atrasados
Centena
1
28 sorteos
Decena
4
45 sorteos
Unidad
8
22 sorteos

Tres cifras indicadas
141
Dos números atrasados
59 58
Redoblona fácil
48 59
Atrasados a los premios
59
35 sorteos sin salir
03
25 sorteos sin salir
02
23 sorteos sin salir

78
22 sorteos sin salir
34
18 sorteos sin salir
24
15 sorteos sin salir
Tres cifras indicadas
586
Combinación segura
03 86
Programa para mañana
1 de $ 3.900.000

1 „ „	600.000
1 „ „	210.000
1 „ „	90.000
1 „ „	45.000
2 „ „	24.000
4 „ „	12.000
10 „ „	6.000
Las últimas 10 grandes	
19 085	9.501
22.299	9.313
30.055	32.373
6.509	26.095
5.264	22.252

CADO LLEGARA PARA IRER EL CHACABUCO

MONTEVIDEO, 11 (AN-). — El día de hoy partipor vía aérea hacia Bue- Aires el caballo Calcasu peón y su prepara-, el veterano Pablo Gel- También lo hará el jite Julio Fajardo. Calcacorrerá el domingo veni- en Palermo el clási- Chacabuco sobre 3000 ros. Entrevistado aquí, uidador dijo que su puno "es ligero, sino pay corredor", resultánmás favorable la madistancia y la pista de a. Preguntado si volvea la Gavea en Agosto el Gran Premio Bradejó entrever la posibi-

LOS PINGOS URUGUAYOS INTERESAN A VENEZUELA

MONTEVIDEO, 11 (ANSA). — Un grupo de fuertes compradores venezolanos de caballos de carrera llegó a esta ciudad. Trascendió que pretenden realizar varias adquisiciones, organizando embarques conjuntos de ejemplares para enviarlos a Caracas. Se comenta que elegirían los mejores elementos actualmente en training y ello es posible pues los venezolanos negocian en dólares y el impuesto de importación equina en Caracas para elementos uruguayos es muy inferior al vigente para los argentinos.

PECADO ORIGINAL

CIUDAD DEL VATICANO 11 [illegible] Dar una presentación más [illegible] por ello los principios de la exégesis católica: tal fue la exhortación de Paulo VI al recibir hoy a un grupo de teólogos reunidos en la Universidad Gregoriana para un coloquio sobre el pecado original.

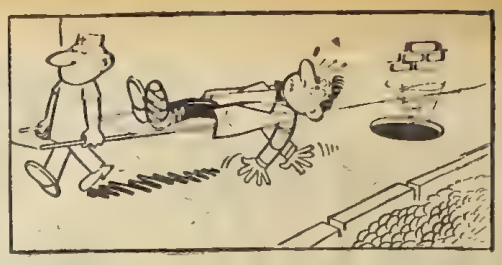

EL TIEMPO

MINIMA, a las 5.10 hs.: 19º **MAXIMA**, a las 15.25, 26º. La humedad relativa ambiente era del 67 por ciento. **Pronóstico para el día de hoy:** Nublado. Mejorando luego con descenso de temperatura. **Para mañana:** Algunas lluvias y luego marcado descenso de temperatura.

UNA VERDADERA HAZAÑA CHARRUA

Sale Mazurkiewicz del arco y detiene con seguridad una pelota que había sido enviada desde la derecha por el puntero Ball y que pretendía conectar Jimmy Greaves. (Radiofoto de AP especial para ULTIMA HORA).

Una ceremonia clásica en todos los eventos mundiales de trascendencia. Aquí vemos a la reina Isabel estrechando la mano de Horacio Trocche, el capitán del seleccionado uruguayo. (Radiofoto de AP especial para ULTIMA HORA).

Uruguayos: una Llamada telefónica les Dio Fe

LONDRES, 11 (EFE). — Durante toda la tarde de hoy los integrantes de la selección uruguaya de fútbol descansaron en su alojamiento a la espera de la hora de iniciación del partido contra los ingleses. Sin embargo, la tranquilidad fue quebrada cuando el conserje del hotel anunció que había una llamada telefónica desde Montevideo Acudió a atenderla el director técnico del plantel, Ondino Viera y con sorpresa se encontró con que, desde la lejana capital de su país, llegaban las voces de los familiares de los jugadores que, además de enviarles un transoceánico saludo, le auguraban la mejor de las suertes para el partido contra Inglaterra.

Demás está decir el impacto emocional que causó a cada uno de los jugadores orientales escuchar la lejana voz de sus seres queridos que previamente había sido grabada.

◆ ALEGRIA

MONTEVIDEO, 11 (Associated Press). — Una inmensa alegría se produjo en el Uruguay cuando se tuvo conocimiento del empate sin goles logrado hoy en el estadio de Wembley por la selección uruguaya de fútbol ante el seleccionado inglés.

Muchas casas de comercio y hasta bancos quedaron prácticamente paralizados mientras los empleados estaban dedicados a escuchar el desarrollo del partido con sus radios de transistores, directamente desde el estadio de Wembley.

El final sin goles del match es considerado por los uruguayos como un triunfo.

INGLATERRA 0

BANKS
STILES — COHEN — WILSON — JOHN CHARLTON
BALL — MOORE — HUNT
GREAVES — BOBBY CHARLTON — CONNELLY

Arbitro: Istvan Zsolt (Hungría)

MAZURKIEWICZ
TROCHE
OUBIÑAS — GONCALVES — MANICERA — CAETANO
CORTES — ROCHA
VIERA — SILVA — DOMINGO PEREZ

URUGUAY 0

Sin riesgo. Los ingleses atacaron más, pero muy pocas veces arrimaron peligro. Aquí, Mazurkiewicz, con la colaboración de Troche, contiene una pelota que intentó shotear Connelly. (Radiofoto de Associated Press especial para ULTIMA HORA).

URUGUAY

SIN TECNICA, PERO... ¡QUE CORAZON!

LONDRES, 11 (De nuestro enviado especial, por cable). — Uruguay puso eso que pone siempre. Llamémosle garra... Con eso y solo con eso sacó a flote un partido que era difícil porque Inglaterra tenía 99.978 personas a su favor y porque técnicamente era superior. Gran debut del fútbol sudamericano en este mundial. Un 0 - 0 que es triunfo y que alienta grandes esperanzas para los orientales, un portento de derroche físico, con fallas, sí. Pero con un corazón más grande que una casa...

LONDRES, 11 (Por Pete Elorre, enviado especial de ULTIMA HORA). — ¿Quién dijo que los ingleses eran flemáticos? Acaso lo fuesen los de antes. Aquéllos que morían diciendo frases que después se hacían famosas, o como Walter Raleigh, el primer gran fumador británico, que antes de ser colgado en la famosa y tétrica torre dijo: 'Por favor . déjenme dar la última pitada..." Al menos así lo cuenta la historia.

Pero lo cierto es que los contemporáneos de "Los Beatles", de Lord Profumo y Cristhine Keeler, de flemáticos, al menos en lo que al fútbol se refiere, no tienen nada. Desde muchas horas antes de iniciarse el partido, Wembley quedó envuelto en un grito ensordecedor y en un constante flamear de banderas. Un grupo de uruguayos, a quienes se sumaron otros sudamericanos y algunos españoles, tratan de romper vanamente, de hacerse escuchar, el rugido inglés, que va de menos a mayor. Algo similar a lo que ocurre en Boca.

COMIENZA EL PARTIDO

2 minutos: Cortés combina con Rocha, que dentro del área la pierde frente a Cohen, último escollo de la defensa inglesa.

4 minutos: Nueva combinación entre Rocha y Cortés con remate final de éste que resultó desviado.

6 minutos: Charlton se le fue a Ubiña, combinó con Greaves que se internó en el área. Hubo un rebote. Arremetió Moore y su tiro se elevó sobre el travesaño.

8 minutos: Ball, desde medio campo, habilitó a Greaves que luchó con Goncalves. Ganó el inglés, pero remató desviado...

9 minutos: ¡Casi gol uruguayo! Goncalvez metió en profundidad para Cortés que alargó a la izquierda hacia Domingo Pérez. Centreó magníficamente y el remate de Rocha, violentísimo, fue sacado al corner por Banks cuando el gol parecía hecho.

11 minutos: Toques sucesivos entre Silva y Rocha con shot final del primero, que dio en el pie de Wilson. Insistieron los uruguayos y nuevamente Wilson salvó una acción de sumo peligro desviando hacia un costado.

14 minutos: La réplica inglesa fue peligrosísima y el potente remate de Boby Charlton pasó raspando el travesaño en momentos en que Mazurkiewicz abandonaba su valla sin mucho tino.

Panorama de los quince minutos: Al principio los nervios perjudicaron a los uruguayos.. Inglaterra dominante. Pero a poco que transcurrieron los minutos, Uruguay se agrandó y creó peligro.

17 minutos: Cargas inglesas de real peligro que motivaron una seguidilla de corners y una magistral salvada de Mazurkiewicz, que sacó por sobre el travesaño un sensacional remate de Connely.

22 minutos: ¡Casi gol uruguayo!... Viera habilitó con precisión a Cortez que sacó un "sablazo" violentísimo hacia un ángulo que fue descolgado en forma estupenda por Banks. Aplausos de las tribunas. La mejor jugada hasta el momento.

29 minutos: Oubiña, mediante un outball, puso en posición inmejorable a Domingo Pérez, quien no pudo dominar sino con la punta del zapato.

Panorama de la media hora: Mejor Inglaterra, agrupando gente en el medio campo. Más orden. Pero evidentes defectos técnicos y tácticos. Uruguay cargó mucho, pero en forma bastante desordenada.

31 minutos: Tras un tiro violentísimo de Rocha, que pudo convertirse en gol, el linesman levantó su bandera, indicando posición offside de Silva. Pero el juez no hizo caso. Menos mal que la pelota se fue del campo, porque en caso contrario el lío hubiera alcanzado proporciones descomunales.

38 minutos: Boby Charlton despojó a Manicera y tiró desde fuera del área en forma demasiado apresurada, y la pelota se fue muy arriba del travesaño.

39 minutos: Violentísimo foul de Stiles a Cortés (víctima por segunda vez de la "flema" inglesa). La ejecución de la pena no arrojó mayores consecuencias.

44 minutos: Tiro libre para Uruguay lanzado por Cortés con fuerza, pero sin dirección correcta.

Panorama del primer tiempo: Insistimos en un concepto: Inglaterra más ordenado. Pero Uruguay, con su tradicional garra, se lo llevó por delante en algunos momentos y hubiera merecido un gol de ventaja.

SEGUNDO TIEMPO

3 minutos: Se iba Ball por la derecha. Lo despojó limpiamente Caetano que como "recompensa" recibió un furibundo golpe del inglés.

5 minutos: Carga incisiva de los ingleses que fue desbaratada en buena forma por Manicera. En la réplica uruguaya un fulminante remate de Rocha pasó apenas sobre el travesaño.

8 minutos: Gran jugada entre Cortés y Rocha. Potente remate de éste que apenas rechazó el arquero Banks cuando el gol era posible ya que Cortés se encontraba en inmejorable posición.

10 minutos: Maravillosa jugada de Rocha que limpió tres rivales "a la sudamericana", dando a Cortés, que alargó para Silva, quien hizo lo propio con Domingo Pérez. El tiro del puntero pegó en Moore.

14 minutos: Nueva carga inglesa que terminó con un remate de Connely que pegó en el cuerpo de Trocche.

Panorama de quince minutos: En el principio de la etapa, Uruguay parecía dispuesto a "matar". Después se quedó por cansancio de alguno de sus hombres y posibilitó la reacción de los locales.

17 minutos: Otra vez la celeste arriba. Shoteó Cortés con buena dirección, pero con escasa potencia.

18 minutos: Casi gol inglés... Un intenso peloteo frente a la valla uruguaya finalizó con un potentísimo shot de Boby Charlton que Mazurkiewicz conjuró cediendo el décimo corner en favor de los locales.

22 minutos: Otro de Inglaterra. Esta vez salvó milagrosamente, pudiendo sacar con la punta del botín el zaguero Troche un potente remate de Connely.

27 minutos: ¡Cobarde agresión! Se iba por la derecha Domingo Pérez con muchas posibilidades. Y el marcador Stiles no encontró otra manera de pararlo que aplicándole un furibundo golpe en la cara, que hizo caer nocaut al uruguayo El juez no cobró nada. Reglamento "europeo"...

29 minutos: Jugándose, Caetano apoyó a Rocha, quien dio a Cortés. Su tiro dio en el tobillo de J. Charlton. En la réplica, Inglaterra estuvo a punto de abrir el marcador, pero salvó Mazurkiewicz arrojándose a los pies de Greaves.

Panorama de los 30 minutos: Uruguay jugando al empate y basando su accionar ofensivo en el empuje de Cortés y Rocha. Los ingleses se descontrolaron excesivamente.

33 minutos: Uruguay congelando. Cortés eludió sucesivamente a Moore, Wilson y Stiles... Pero lo despojó Cohen. La replica inglesa fue despejada por Trocche que dio largo para Domingo Pérez, que quedó solo en el área rival. Se apresuró y su remate salió desviado.

35 minutos: Más congelación... "Calesita" y ¡otra cobarde agresión de Stiles, que aplicó un violento golpe en la cara a Cortés! El juez, como de costumbre, no hizo caso...

38 minutos: Greaves para Bobby Charlton. Cabezazo bien dirigido por éste y la mano de Mazurkiewicz salvó cediendo el corner número 12. Del corner, la consecuencia fue [illegible] que terminó Troche cediendo otro tiro de esquina.

40 minutos: Greaves se le fue a Manisera. Tiró violentamente y Troche cedió corner en ponderable acción. Insistieron los ingleses. Connelly combinó con Wilson... Tiró al arco... ¡Alto!

42 minutos: Domingo Pérez tocó para Cortés que tiró a destiempo, completamente alto sobre el travesaño ..

43 minutos: ¡Se perdió el gol Inglaterra! Una fulminante entrada de Greaves que envió centro, hizo que la pelota navegara por delante del arco sin que nadie lograra tocarla. Si la "soplaban" entraba.

45 minutos: ¡Final! .. 0 0. Algarabía de los uruguayos, abrazos, lágrimas, invasión de campo. Una hazaña más de la garra oriental.

Arenga Viera, minutos antes de abandonar el campo de entrenamiento para ir a Wembley le habla al plantel junto al mástil donde ondea la bandera oriental. Radiofoto especial de Associated Press para ULTIMA HORA.

ZONAS B, C Y D: JUEGAN MAÑANA TRES PARTIDOS

LONDRES, 11 (Enviado Especial). — Con tres partidos, correspondientes a las zonas B, C y D, continuará mañana en Inglaterra el octavo campeonato mundial por la Copa Jules Rimet. En la zona B, donde participa la selección argentina, jugarán **Alemania y Suiza** en el estadio Sheffield Wednesday de la ciudad de Sheffield que tiene una capacidad para 65.000 espectadores. Este encuentro comenzará a las 14 30 hora argentina.

A la misma hora, pero en la ciudad de Liverpool, saldrán al césped del estadio del club Everton las selecciones de **Brasil y Bulgaria** para librar el primer partido del grupo C. El estadio de Everton tiene capacidad para 66.000 espectadores. Brasil correrá con la responsabilidad de comenzar a defender su título de bicampeón mientras los búlgaros aparecen como el "cuco" del certamen, un "cuco" que tendrá que desnudarse mañana.

La segunda jornada se completa con el encuentro que en el estadio de la ciudad de Middlesbrough librarán los equipos de la **Unión Soviética y Corea del Norte** también a las 14.30 hora argentina. Los coreanos, que por primera vez intervienen en una Copa Jules Rimet, son la incógnita mayor. Nadie sabe de que son capaces y recién mañana, cuando enfrenten a los veloces soviéticos podrá sacarse una conclusión con respecto a su futuro.

SOLEMNIDAD Y BRILLO EN LA CEREMONIA INAUGURAL PRESIDIDA POR LA REINA

LONDRES, 11 (Reuter). — La reina Isabel fue quien inauguró el VII Torneo por la Copa Mundial de Fútbol en el estadio de Wembley, en una ceremonia rodeada de la tradicional pompa británica. La soberana inglesa puso en marcha a casi tres semanas de esfuerzos y angustias entre los conjuntos finalistas que disputarán el codiciado trofeo Jules Rimet aquí, en Wembley, el próximo 30 del corriente. El equipo inglés, dueño de casa, y el uruguayo, cuyas posibilidades de ganar la copa son consideradas escasas, tuvieron el honor de disputar el primer partido en la famosa cancha, escenario de muchos partidos memorables, tanto nacionales como internacionales.

◆ EL ESTADIO, REPLETO

Más de 90.000 espectadores esperaban tensamente para la pitada inicial en condiciones ideales de juego. Las banderas de todas las naciones intervinientes se agitaban suavemente en una brisa al desaparecer el sol detrás de las tribunas en un atardecer calmo y atrayente. La pomposa ceremonia inaugural comenzó con la intervención de la banda de la brigada de guardias, luciendo sus llamativos uniformes, haciendo oír la marcha especial de la Copa Mundial, a lo que siguió el desfile de todas las banderas. Un total de 352 colegiales londinenses, ataviados completamente en equipo de fútbol con los colores de todas las naciones intervinientes, dieron una vuelta por la cancha entre los entusiastas aplausos de los espectadores. Fueron encabezados por el equipo brasileño, actual poseedor del trofeo, de puro oro, que simboliza la supremacía mundial en fútbol.

◆ TRES ASPIRANTES

Además, los brasileños podrán obtener por tercera vez la preciada Copa. En ese caso se la adjudicarán en forma definitiva. En la misma situación están Uruguay e Italia, que fueron campeones dos veces. Wembley comenzó a vivir intensamente las alternativas de este Mundial.

Wembley comenzó a vivir intensamente las alternativas de este Mundial.

Un detalle que muestra la perfecta imagen que la BBC transmitió por televisión de la ceremonia inaugural cumplida hoy en Wembley, minutos antes de la iniciación del partido Inglaterra - Uruguay. (Radiofoto de AP especial para ULTIMA HORA).

LOS URUGUAYOS "CONGELARON" EL EXCEPCIONAL "RUSH" INGLES

LONDRES, 11 (Por Pete Elorre, enviado especial de ULTIMA HORA). — ¿Quiénes son los europeos? ¿Quiénes son los sudamericanos? Estas dos preguntas las escuché con cierto tono de sorna a poco de comenzar el partido Uruguay-Inglaterra, con el que se inició el VIII Campeonato Mundial de Fútbol. Había una explicación para ello. De salida los locales se lanzaron a un ataque profundo, que los orientales defendían en forma brusca y poco elegante. Trocche, jugando de "libero", se convirtió en un baluarte inexpugnable, mientras que un poco más adelante Manicera era un frontón en cuyas piernas, cuerpo o cabeza se estrellaban los ataques ingleses.

Atacando, Uruguay no contaba. Rocha en mitad del campo era un adorno por su estatismo. Las pocas pelotas que llegaban a él— no buscaba ninguna— las jugaba bien. Pero nada más. No entraba en el partido. Gonçalces, por su parte, no encontraba el sitio, lo que aprovechaban Bobby Charlton y Greaves para ganar el medio campo y desde allí lanzar ataques que ponían a prueba a eso dos baluartes llamados Troche y Manicera.

Pero a los 15 minutos cambió el panorama de dominio. El de juego, el de características, siguió igual. Los ingleses rápidos, dinámicos, con jugadas ensayadas, haciendo correr la pelota y moviéndose sin cesar, sus hombres. Uruguay a su lado parecía un equipo de veteranos. Con mucha menos velocidad. Pero sabiendo explotar el partido e intentando imponer su ritmo en todo moento.

Si, eso ocurrió a los quince minutos, cuando Goncalves encontró el sitio, y al estilo de los grandes centros, medio uruguayos, durmió la pelota hasta tranquilizarla, tratando de frenar los ímpetus ingleses. Pero Goncalves tenía un problema: no contaba con un colaborador. Rocha fallaba en esa labor En cambio, delante de él tenía gente que "obedecía" sus órdenes. Nuestro viejo conocido Domingo Pérez se lanzó a una competencia de velocidad con los defensores británicos. Silva comenzó a tirarse a las puntas, tratando de desconcertar con su constante movilidad a los rivales. Cortés, el que jugó en Rosario Central, también colaboró poniendo entusiasmo.

Así el partido se niveló. Lo que había comenzado siendo un abrumador dominio inglés se redujo sensiblemente. Uruguay pasó al ataque y Banks pasó por momentos de apuro. Los orientales estaban demostrando cómo hay que jugar en un Mundial cuando se tiene fuerza y espíritu.

Cuando se inició el segundo tiempo, Uruguay había comprobado algo muy importante: podía empatar cero a cero. Podía lograr un punto en Wembley frente a uno de los candidatos al título. Por eso es que se dedicó a conseguir lo que parecía posible. Y lo logró. Colocó a Silva Rocha y Cortés en medio campo, para frenar en su iniciación todo lo que Bobby Charlton y Ball —Greaves se esfumó completamente— podían allí crear. Es decir, empleó una táctica defensiva pero lógica. No se encerró, para así evitar que la velocidad inglesa en remate y en carrera pudiera darles un disgusto.

Ante esto Inglaterra se desconcertó, se enloqueció. Le faltó inteligencia para ganar un partido que en los papeles era suyo. Sus jugadores convencidos de ésto se pusieron nerviosos.

Cayeron en la trampa que Uruguay les había tendido. En esa trampa que parecen tener patentada en la otra orilla del Río, donde los jugadores cambian pero el espíritu sigue. Y ese espíritu ya que no la calidad, fue lo que permitió a los uruguayos dar la primera gran sorpresa del Mundial, frente a un equipo que no justificó la confianza que sus partidarios tenían en él porque le faltó inteligencia y también calidad, que algunos jugadores como Hunt y Stiles no conocen ni de palabra.

Uruguay, conocedor de sus virtudes y sus defectos, hizo el partido que le convenía sin preocuparle mucho lo que Inglaterra pudiera hacer. Y por eso empató. Los amantes de lo perfecto criticarán a Uruguay. Nosotros, no. Hizo lo que sabe y lo que quiso. Y eso no es poco. Además salvo en los primeros momentos no se puso nervioso, pese a que con un árbitro como el húngaro Zsolt hizo todo lo posible para ello. Consintió incluso dos trompadas de Stiles a Domingo Pérez, merecedoras de expulsión. Pero ya nos habían dicho que el Mundial era así...

Estos son los ingleses que soñaban con ser campeones del mundo. Después de lo de hoy el sueño perdió muchos de sus fundamentos. (Radiofoto para ULTIMA HORA).

TODA SUDAMERICA ESTUVO JUNTO A LOS ORIENTALES

Una hora y media antes de comenzar el partido, los integrantes de la selección uruguaya ingresaron al estadio, vestidos con sus casacas de entrenamiento, para estudiar, sobre el terreno, algunos detalles del protocolo para el momento en que el capitán del equipo, Horacio Troche, debía luego, como lo hizo, presentar a sus compañeros a la reina Isabel.

• • •

Cuando los uruguayos ingresaron al campo y cuando desfiló su delegación fueron rabiosamente aplaudidos por los integrantes de la delegación argentina que también participaban de la ceremonia inaugural, y ovacionados por el grupo de aficionados sudamericanos. Cuando terminó el partido, banderas argentinas, chilenas y brasileñas saludaron la notable actuación de los orientales.

• • •

Fue indescriptible el júbilo de los uruguayos al término del partido. A los suplentes les costó un Perú espera el saludo final para volcarse al campo de juego y abrazar largamente a sus compañeros que habían jugado.

• • •

Los dos equipos cometieron la misma cantidad de fouls: 14 cada uno. En cambio, mientras los ingleses tiraron en 21 ocasiones al arco de Mazurkiewicz (16 de ellos desviados ¡qué buena puntería! y 5 atajados), los uruguayos lo hicieron en solo 8 (6 desviados y 2 atajados). Además, Inglaterra forzó 14 corners y Uruguay 1.

• • •

A falta de nuestros habituales sandwiches de chorizo y el vasito de tinto, en los alrededores de Wembley se instalaron vendedores ambulantes que despacharon 20.000 emparedados, 4.000 tonelitos de cerveza, 20.000 tazas de té y 500 botellas de whisky (pero del bueno...).

• • •

El marcador de punta inglés Stiles aplicó dos puñetazos a sus rivales dio o suponemos qe enu (con uno de ellos dejó noqcaut a Domingo Pérez) que en cualquier otro estadio, o suponemos que en el mismo cuando lo cometa alguien que no sea inglés, le vendría la expulsión inmediata. Los uruguayos tragaron saliva y se contuvieron. No era cuestión de dejar escapar la sangre charrúa y malograr el valioso empate.

BOBBY Y BALL: LO MEJOR DEL EQUIPO DE LA CASA

LONDRES, 11 (De nuestro enviado especial). — Decepcionó el equipo inglés, en el que únicamente Bobby Charlton y Ball mostraron auténtica calidad.

Banks: Solo detuvo dos pelotas. Mostró seguridad

Cohen: Bien, en la marca. Pero demasiado estático en su juego.

Wilson: Fuerte, decidido. Despejó pelotas, pero nunca creó nada.

Stiles: Tiene más de boxeador que de futbolista.

J. Charlton: Se proyectó ofensivamente con acierto.

Moore: Trabajador incansable. Buen jugador cuando impone su ritmo. Pero sin reacción cuando el rival duerme la pelota.

Ball: Inglaterra llevó por su lado casi todos los ataques de peligro. Hábil, veloz, combatiente.

Greaves: Lo habían pintado como un fenómeno. Mostró muy poco.

Bobby Charlton: Un peligro. Sabe improvisar, romper el pizarrón y hacer lo que más conviene.

Hunt: No comprendemos cómo puede estar en la selección inglesa.

Connelly: Velocidad y muy poco más.

Recaudación: Alrededor de 50 Millones

LONDRES, 11 (Enviado especial, por cable). — Pese al impresionante espectáculo que presentó el fámoso estadio de Wembley su capacidad no fue colmada. Un detalle de la excelente organización lo demuestra, además de la exactitud en el horario, el hecho de que mucho antes de la finalización del match todos los hombres de prensa ya teníamos en nuestro poder el detalle de la recaudación. Es éste: 85.000 libras esterlinas (alrededor de 50 millones de pesos argentinos), por la venta de 75.000 entradas.

TROCCHE: UN NUEVO "LEON DE WEMBLEY" (ESTUPENDO)

LONDRES, 11 (De nuestro enviado especial). — Dos figuras se destacaron netamente entre los uruguayos: Trocche, un león en la defensa y Rocha, el trabajador

Mazurkiewicz: Bien en general. Con algún nerviosismo en los minutos iniciales, que luego superó.

Trocche: Un león defendiendo. Impasable.

Manicera: Bien, apenas bien.

Oubiñas: Connelly lo desbordó muchas veces. El punto más débil de la retaguardia oriental.

Goncalves: Escasa gravitación en lo suyo, en lo que le gusta: el medio campo.

Caetano: Firmeza en la marca, pero excesiva propensión a proyectarse ofensivamente

Cortés: Un gran primer tiempo. Estuvo en todas. Casi hace un gol. Pero en el segundo apareció cansado

Viera: Trabajador en el primer tiempo. Nada más que trabajador.

Silva: El más flojo de los delanteros uruguayos.

Rocha: Muy bien. En la primera parte no corrió, pero dejó expuesta su excepcional calidad. En el segundo hizo de todo. Atención: ¡hasta corrió!

Domingo Pérez: Nada más que su reconocida velocidad

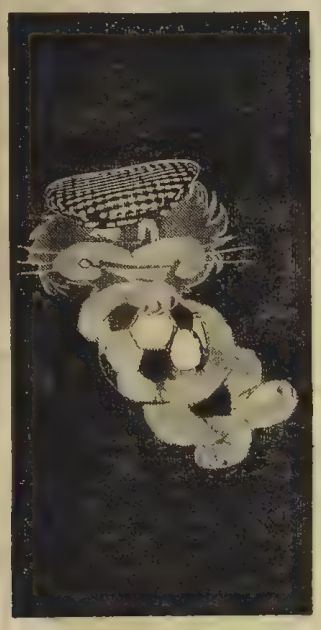

- INGLATERRA: HANDICAP
- URUGUAY: ¡ESA GARRA!
- FRANCIA: ¿SORPRESA?
- MEXICO: EL MAS DEBIL

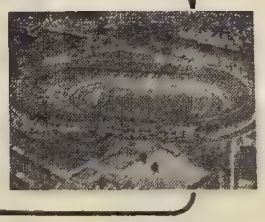

TRIO DE PLATA

Uno Local y Dos Luchadores

No es cuestión de ser peyorativos, sino realistas. En este grupo la cosa está entre Inglaterra, Uruguay y Francia (pensamos que en ese orden), porque Bulgaria no tiene nada que hacer. Los primeros cuentan con la ventaja de ser locales, los segundos son "veteranos" en sacar perlas de la nada y los terceros constituyen una incógnita, pero con matices. Tres llegaron luego de eliminatorias, Inglaterra "porque sí". Aquí las campañas:

FRANCIA

Participaron: **Francia, Yugoslavia, Noruega y Luxemburgo.**

Fecha	Partidos	Local
20 9'64	Yugosl. 3, Luxemb. 1	Yugoslavia
4'10,64	Francia 2, Luxemb. 0	Luxemb.
8|11|64	Noruega 2, Luxemb. 0	Luxemb.
11|11,64	Francia 1, Noruega 0	Francia
18 4|65	Yugosl. 1, Francia 0	Yugoslavia
27 5|65	Noruega 4, Lux. 2	Noruega
16 6,65	Noruega 3, Yugosl. 0	Nor" ga
15 9|65	Yugosl. 5, Luxemb. 2	Luxemb.
15 9|65	Francia 1, Noruega 0	Noruega
9 10,65	Francia 1, Yugosl. 0	Francia
7|11|65	Yugosl. 1, Noruega 1	Yugoslavia
11|11|65	Francia 4, Luxemb. 1	Francia

TABLA DE POSICIONES

Equipos	J	G	E	P	Gf	Gc	Pts
Francia	6	5	—	1	9	2	10
Yugoslavia ...	6	3	1	2	10	8	7
Noruega	6	3	1	2	10	5	7
Luxemburgo ..	6	—	—	6	6	20	—

Viste casaca azul con el distintivo de la Federación en el lado izquierdo. Pantalón blanco, medias rojas.

LA VENTAJA DE JUGAR EN CASA

Inglaterra ingresó a la serie final por derecho adquirido. Las reglamentaciones de la FIFA indican que el país organizador queda directamente incorporado a las finales. Es lógico, porque en caso contrario se correría el riesgo de que quede eliminado en las fases previas y el interés del público por la competencia sería prácticamente nulo, con lo que se resentiría en un noventa por ciento la parte económica del certamen. Y ante esa instancia no existiría. Inglaterra es el "rey del fútbol" por antigüedad, por madre del deporte más popular del mundo. Pero su aislacionismo y algunos fracasos internacionales hacen que vaya a este evento con la única gran ventaja de ser local. Y eso vale.

El equipo viste casaca blanca, pantalón azul marino, medias blancas; el escudo a la izquierda de la casaca.

URUGUAY

Participaron: **Uruguay, Perú y Venezuela**

Fecha	Partidos	Local
16|5 65	Perú 1, Venezuela 0	Perú
23|5 65	Uruguay 5, Venez. 0	Uruguay
30|5,65	Uruguay 3, Venez. 1	Venezuela
2|6|65	Perú 6, Venezuela 3	Venezuela
6 6,65	Uruguay 1, Perú 0	Perú
13|6,65	Uruguay 2, Perú 1	Uruguay

TABLA DE POSICIONES

Equipos	J.	G.	E.	P.	Gf.	Gc.	Pts.
Uruguay	4	4	—	—	11	2	8
Perú	4	2	—	2	8	6	4
Venezuela	4	—	—	4	4	15	—

Viste casaca celeste con vivos blancos; pantalones negros y medias negras con elástico azul y blanco.

El conjunto oriental estrena la octava edición de la Copa del Mundo con un partido dificilísimo: nada menos que contra los dueños de casa, Inglaterra. Las perspectivas, en los papeles, no son nada halagüeñas para los sudamericanos, pero todos los de esta parte del continente conocemos muy bien el temple charrúa y no extrañaría que hoy hubiere "campanazo".

MEXICO

La zona se dividió en tres preliminares, cuyos ganadores fueron a una final, que ganó **México.**

PRELIMINAR 1

Pasó a la final: **JAMAICA.**

Fecha	Partidos	Local
16|1|65	Jamaica 1, Cuba 0	Jamaica
20|1|65	Cuba 1, Ant. Holand 0	Cuba
23|1,65	Jamaica 2, A. Holan. 0	Jamaica
30|1|65	Ant. Holand. 1, Cuba 0	A. Holand.
3|2|65	A. Holan. 0, Jamaica 0	A. Holand.
8|2,65	Cuba 2, Jamaica 1	Cuba

TABLA DE POSICIONES

Equipos	J	G	E	P	Gf	Gc	Pts
Jamaica	4	2	1	1	4	2	5
Cuba	4	2	—	2	3	3	4
Ant. Holandesas .	4	1	1	2	1	3	3

PRELIMINAR 2

Pasó a la final: **COSTA RICA.**

Fecha	Partidos	Local
7|2|65	Trinidad 4, Suriman 1	Trinidad
12|2|65	C. Rica 1, Suriman 0	Costa Rica
21|2|65	C. Rica 4, Trinidad 0	Costa Rica
28|2|65	C. Rica 3, Suriman 1	Suriman
7|3|65	C. Rica 1, Trinidad 0	Trinidad
14|3|65	Suriman 6, Trinidad 1	Suriman

TABLA DE POSICIONES

Equipos	J	G	E	P	Gf	Gc	Pts
Costa Rica	4	4	0	0	9	1	8
Suriman	4	1	0	3	8	9	2
Trinidad	4	1	0	3	5	12	2

PRELIMINAR 3

Pasó a la final: **MEXICO.**

Fecha	Partidos	Local
28|2|65	México 1, Honduras 0	Honduras
4|3|65	México 3, Honduras 0	México
7|3|65	U.S.A. 2, México 2	U.S.A.
12|3|65	México 2, U.S.A. 0	México
17|3|65	U.S.A. 1, Honduras 0	Honduras
2|3|65	U.S.A. 1, Honduras 1	U.S.A.

TABLA DE POSICIONES

Equipos	J	G	E	P	Gf	Ge	Pts
México	4	3	1	—	8	2	7
U. S. A.	4	1	2	1	4	5	4
Honduras	4	—	1	3	1	4	1

FINAL DE ZONA

Participaron: **México, Costa Rica y Jamaica.**

Fecha	Partidos	Local
25 4 65	C. Rica 0, México 0	Costa Rica
1|5|65	México 3, Jamaica 2	Jamaica
7|5|65	México 8, Jamaica 0	México
11|5|65	C. Rica 7, Jamaica 0	Costa Rica
16|5|65	México 1, C. Rica 0	México
22|5|65	Jamaica 1, C. Rica 1	Jamaica

TABLA DE POSICIONES

Equipos	J	G	E	P	Gf	Ge	Pts
México	4	3	1	—	12	2	7
Costa Rica	4	1	2	1	8	2	4
Jamaica	4	—	1	3	3	19	1

Viste casaca verde con la insignia de la Federación en el lado izquierdo. Pantalones blancos, medias verdes.

Los 22 de Cada Selección

URUGUAY	FRANCIA	INGLATERRA	MEXICO
1 L. MAZURKIEVICZ	1 M. AUBOUR	1 G. BANKS	1 A. CARABAJAL
2 H. TROCHE	2 M. ARTELESA	2 G. COHEN	2 A. CHAIRES
3 J. MANICERA	3 E. BARAFFE	3 R. WILSON	3 G. PENA
4 P. FORLAN	4 J. BONNEL	4 N. STILES	4 J. DEL MURO
5 N. GONCALVEZ	5 B. BOSQUIER	5 J. CHARLTON	5 I. JAUREGUI
6 O. CAETANO	6 R. BUDZYNSKI	6 R. MOORE	6 I. DIAZ
7 J. CORTES	7 A. CHORDA	7 A. BALL	7 F. RUVALCABA
8 J. URRUSMENDI	8 N. COMBIN	8 J. GREAVES	8 A. PADILLA
9 J. SACIA	9 D. COUECOU	9 R. CHARLTON	9 E. CISNEROS
10 P. ROCHA	10 H. BOURGOING	10 G. HURST	10 J. FRAGOSO
11 D. PEREZ	11 G. de MICHELE	11 J. CONNELLY	11 F. JARA
12 R. SOSA	12 J. DJORKAEFF	12 R. SPRINGETT	12 I. CALDERON
13 N. DIAZ	13 P. GONDET	13 P. ONETTI	13 J. L GONZALES
14 E. ALVAREZ	14 G. HAUSSER	14 J. ARMFIELD	14 G. NUÑEZ
15 L. UBINAS	15 Y. HERBET	15 G. BYRNE	15 G. HERNANDEZ
16 E. ALVAREZ	16 R. HERBIN	16 M. PETERS	16 L. REGUEIRO
17 H. SALVA	17 L. MULLER	17 R. FLOWERS	17 M. MERCADO
18 M. VIERA	18 J. C. PIUMI	18 N. HUNTER	18 E MUÑOZ
19 H. SILVA	19 L. ROBISCHI	19 T PAINE	19 S REYES
20 L RAMOS	20 J SIMON	20 I CALLAGHAN	20 E BORJA
21 V. ESPARRAGO	21 G. CARNUS	21 R. HUNT	21 R. NAVARRO
22 W. TAIBO	22 J. SCHUTH	22 G. EASTHAM	22 J VARGAS

GRUPO A

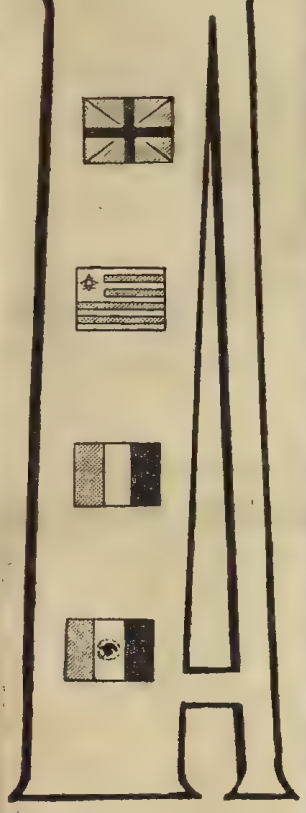

- INGLATERRA
- FRANCIA
- URUGUAY
- MEXICO

PRACTICA ULTRASECRETA BAJO UNA FUERTE LLUVIA

Alfredo Distéfano, "Di" para los españoles y "La Saeta Rubia" para nosotros, fue hasta la concentración argentina a saludar los jugdores. Aquí, estrechndo la mano de Roma, mientras mira Onega

BIRMINGHAM, 11 (Por Victorio de Durá, enviado especial de ULTIMA HORA). Para ayer estaba anunciado paseo. "Conoceremos los pintorescos alrededores de Birmingham", había dicho Lorenzo con tono de "cicerone" de museo. Lo que no anunció es que el paseo terminaría en Lyiles Hall, un colegio situado en Newport, donde los preparadores ingleses hacen sus cursos y que Lorenzo no solo conocía, sino que había pensado en ese lugar como concentración para los argentinos. Pero como los dirigentes prefirieron el ruido, el equipo se quedó en el centro de la ciudad.

Pero sigamos. Tan secreta era la práctica, que a Donadio se le olvidó meter las camisetas en el ómnibus, por lo que hubo que aceptar unas que dejó el colegio. Y comenzó el partido sin ningún espía a la vista, pues al único que pretendió seguirnos en coche, lo despistamos en la misma ciudad. De un lado se alinearon los titulares. Del otro los suplentes, reforzados por un jugador inglés y el propio Lorenzo, en lugar de Varacka (tiene un furúnculo) y Nelson López, que no se recuperó de la lesión. El resultado fue uno a uno, goles logrados por Artime y Sarnari.

El mejor de los titulares fue Ermindo Onega y en los reservas Alfredo Rojas. Defraudaron Rattin, Perfumo y Albrecht. Pero en realidad esto interesa poco. Conocemos demasiado a nuestros jugadores, como para que nos dejemos guiar por lo visto en un partido. Lo importantes es que se jugó bajo una lluvia torrencial, en un campo irregular y con bastante barro y nadie acusó cansancio por el esfuerzo. El equipo está perfectamente preparado físicamente, lo que es imprescindible para un Mundial. En este aspecto somos optimistas, al igual que los jugadores, quienes han recobrado totalmente la confianza e inventan cantos, que en oportunidades son de broma y en otros como un adelanto de triunfo. Esperamos que no cambie todo después del partido contra España.

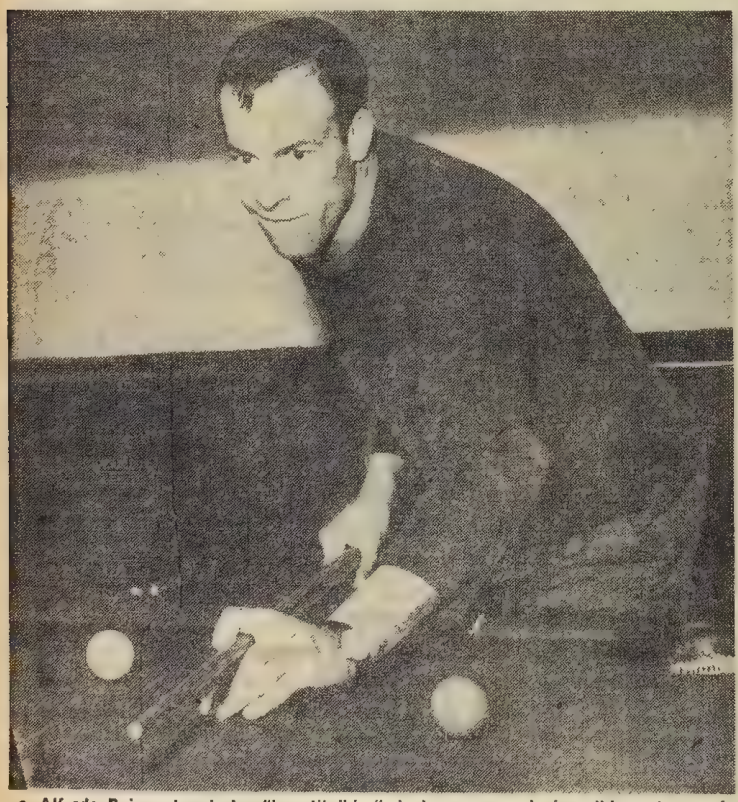

Alfredo Rojas, otro de los "insustituibles" de Lorenzo, quedará posiblemente en el banco de los suplentes. La constitución de la "delantera de tres" planificada por el Director Técnico argentino, sigue siendo un misterio

GRUPO

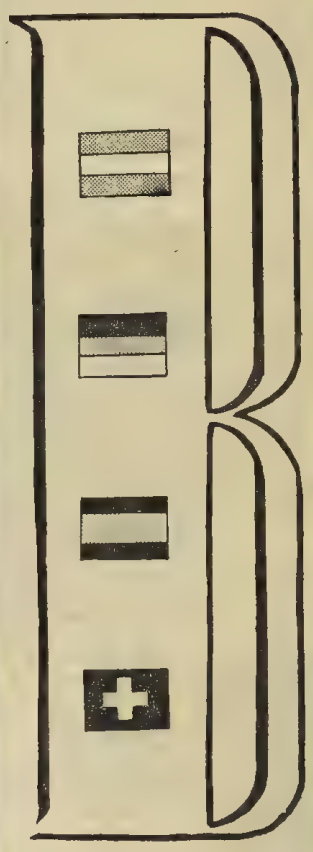

- ALEMANIA
- ARGENTINA
- SUIZA
- ESPAÑA

- LA HABILID
- EL "ACORDE
- LA VELOCID
- EL "CERRO

ASI

Nos Toc

ARGENTINA

Camiseta celeste y blanca a rayas verticales, pantalón negro y medias grises.

Para todos, incluídos los propios jugadores, el rendimiento del equipo es una incógnita. Se trabajó mucho, pero no siempre bien. Zubeldía y Falduti llevaron a la selección al "colegio", pero se olvidaron de enseñarles fútbol. Prefirieron jugar a la "Caperucita Roja" y contratar una profesora de inglés. Lorenzo "heredó" un equipo que no le gustó e hizo varios cambios, como anteriormente había hecho Zubeldía con relación al que se clasificó para Inglaterra a las órdenes de Minella.

La gira pre-mundial puede considerarse como un fracaso, al igual que los partidos jugados aquí, lo que trajo como consecuencia cierta tirantez entre jugadores y técnico. Parece que esto ha cambiado, lo que, sumado a que el equipo está bien preparado físicamente, hace abrigar ciertas esperanzas. Pero no por esto hay que caer en el juego de tipo europeo. Si conserva sus virtudes: habilidad y toque, puede llegar lejos, pues es lo que más temen los europeos. El primer partido contra España nos dirá hasta dónde podemos ir. En Inglaterra nos temen y dicen que todo lo malo hecho hasta ahora es para despistar. ¡Ojalá fuese cierto! Pero nos tememos que no. También tememos un juego excesivamente defensivo, como el que nos llevó al fracaso en Chile. Argentina, para ganar, tiene que atacar.

Sin embargo, no parece ésta la tónica que impondrá Lorenzo al seleccionado. De acuerdo con lo que se sabe hasta el momento, Argentina saldrá con solo tres delanteros, tratando de aprovechar el contragolpe. Una táctica a todas luces suicida, que si bien nos permitió triunfar en la Copa de las Naciones en Brasil, no nos da derecho a pensar en repetirla.

Participaron: Argentina, Paraguay y Bolivia.

Fecha	Partidos	Local
25 7 65	Paraguay 2, Bolivia 0	Paraguay
1 8 65	Argentina 3, Parag. 0	Argentina
8 8 65	Paraguay 0, Argent. 0	Paraguay
17 8 65	Argentina 4, Bolivia 1	Argentina
22 8 65	Bolivia 2, Paraguay 1	Bolivia
29 8 65	Argentina 2, Bolivia 1	Bolivia

TABLA DE POSICIONES

Equipos	J	G	E	P	Gf	Gc	Pts
Argentina	4	3	1	—	9	2	7
Paraguay	4	1	1	2	3	5	3
Bolivia	4	1	—	3	4	9	2

Los Nuest

ARGENTINA	ESPA
1 A. ROMA	1 J. A. IRIBAR
2 R. H. IRUSTA	2 M. SANCHIS
3 H. O. GATTI	3 E. SILVESTRE
4 R. A. PERFUMO	4 L. DEL SOL
5 J. VARACKA	5 I. ZOCO
6 O. O. CALICS	6 J. GLARIA
7 S. MARZOLINI	7 J. A. UFART
8 R. O. FERREIRO	8 A. AMARO
9 C. SIMEONE	9 M. MARTINE
10 A. U. RATTIN	10 L. SUAREZ
11 J. O. PASTORIZA	11 F. GENTO
12 J. R. ALBRECHT	12 A. BETANCO
13 N. J. LOPEZ	13 M. REINA
14 M. R CHALDU	14 F. M. RIVILLA
15 J. R SOLARI	15 S. REIJA
16 A. GONZALEZ	16 F. OLIVELLA
17 J. C. SARNARI	17 F. FERNANDE
18 A. H ROJAS	18 J. MARTINEZ
19 L ARTIME	19 J. M. FUSTE
20 E A ONEGA	20 J PEIRO
21 O MAS	21 A RODRIGU
22 A TARABINI	22 C LAPETRA

...AD ARGENTINA ...EON" GERMANO ...DAD ESPAÑOLA ...NO" DE SUIZA

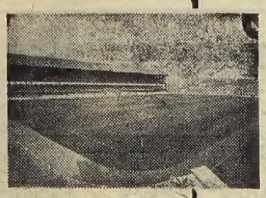

ASTON VILLE

...LLEGARON

...5 un Grupo Difícil

ALEMANIA OCCIDENTAL

...Camiseta azul con vivos negros, pantalón ...egro y medias negras con elástico blanco. ...Siempre obtuvo buenas clasificaciones en ...s mundiales y en 1954 sorprendió al pro...amarse campeón en Suiza. No tiene gran...es figuras pero sí un gran conjunto de ...ombres que atacan y defienden en bloque, ...abiendo sido los creadores de la táctica ...onocida por el nombre de "acordeón". En ...s últimos tiempos su fútbol ha evolucio...ado ofensivamente, sobre todo después del ...raspié en Chile frente a Yugoslavia. Es uno ...e los grandes favoritos y sus principales ...strellas son Haller y el goleador Uwe Se...er. Como característica tienen la fortaleza.

Participaron: **Alemania Occidental, Sue...a y Chipre.**

...echa	Partidos	Local
...11/64	Alemania Occid. 1, Suecia 1	Alemania Occident.
...4/65	Alemania Occid. 5, Chipre 0	Alemania Suecia
...5/65	Suecia 3, Chipre 0	
...9/65	Alemania Occid. 2, Suecia 1	Chipre Chipre
...11/65	Suecia 5, Chipre 0	
...11/65	Alemania Occid. 6, Chipre 0	Suecia Occident.

TABLA DE POSICIONES

Equipos	J	G	E	P	Gf	Gc	Pts
...lemania O.	4	3	1	—	14	2	7
...ecia	4	2	1	1	10	3	5
...hipre	4	—	—	4	—	19	—

ESPAÑA

...Camiseta roja con el escudo del país en ...l lado izquierdo, pantalón azul y medias ...zules, en cuyo elástico llevan la bandera ...spañola.

...Velocidad es su principal arma. Irregula...dad, su mayor defecto. Hasta ahora, pese ...tener siempre grandes clubes, nunca lo...ró formar una gran selección. Ahora pa...ece que han cambiado las cosas. José Vi...alonga pudo trabajar en forma continua...a. Tiene delanteros de gran calidad, como ...uárez, Peiró, Del Sol, Gento y Ufarte. La ...efensa es más débil que la delantera y se ...esconcierta ante el toque rápido. "La fu...ia" ya es leyenda. Pero sigue siendo un ...quipo muy temperamental. De ahí su irre...ularidad.

Participaron: **España e Irlanda.**

Fecha	Partidos	Local
5/5/65	Irlanda 1, España 0	Irlanda
27/10/65	España 4, Irlanda 1	España
10/11/65	España 1, Irlanda 0	Cancha neutral (París)

TABLA DE POSICIONES

Equipos	J	G	E	P	Gf	Gc	Pts
España	3	2	—	1	5	2	4
Irlanda	3	1	—	2	2	5	2

SUIZA

Viste camiseta roja con una cruz blanca en el lado izquierdo y pantalón y medias blancas.

Es un conjunto integrado por jugadores prácticamente amateurs. Su principal característica desde hace muchos años es la fortaleza defensiva.

Participaron: **Suiza, Irlanda del Norte, Holanda y Albania.**

Fecha	Partidos	Local
24/5/64	Holanda 2, Albania 0	Holanda
14/10/64	Irlanda del Norte 1, Suiza 0	Irlanda del Norte
25/10/64	Holanda 2, Albania 0	Albania
14/11/64	Suiza 2, Irlanda del Norte 1	Suiza
17/3/65	Irlanda del Norte 2, Holanda 1	Irlanda del Norte
11/4/65	Suiza 2, Albania 0	Albania
2/5/65	Suiza 1, Albania 0	Suiza
2/5/65	Holanda 0, Irlanda del Norte 0	Holanda
7/5/65	Irlanda del Norte 4, Albania 1	Irlanda del Norte
17/10/65	Holanda 0, Suiza 0	Holanda
14/11/65	Suiza 2, Holanda 1	Suiza
24/11/65	Albania 1, Irlanda del Norte 1	Albania

TABLA DE POSICIONES

Equipos	J	G	E	P	Gf	Gc	Pts
Suiza	6	4	1	1	7	3	9
Irlanda del N.	6	3	2	1	9	5	8
Holanda	6	2	2	2	6	4	6
Albania	6	—	1	5	2	12	1

...ros y sus Rivales

...NA	ALEMANIA	SUIZA
...	1 H. TILKOWSKI	1 C. ELSENER
...	2 H. HOTTGES	2 W. ALLEMANN
...	3 K. SCHNELLINGER	3 K. ARMBRUSTER
...	4 F. BECKENBAUER	4 H. BANI
...	5 W. SCHULZ	5 R. BRODMANN
...	6 W. WEBER	6 R. DURR
...	7 A. BRULLS	7 H. FUHRER
...	8 H. HALLER	8 V. GOTTARDI
...NEZ	9 U. SEELER	9 A. GROBETY
...	10 S. HELD	10 R. HOSP
...COURT	11 L. EMMERICH	11 J. KUHN
...	12 W. OVERATH	12 L. EICHMANN
...TIA	13 H. HORNIG	13 F. KUNZLI
...	14 F. LUTZ	14 W. LEIMGRUBER
...	15 B. PATZKE	15 K. ODERMATT
...	16 M. LORENZ	16 R. P. QUENTIN
...NEZ	17 W. PAUL	17 C. SCHINDELHOLZ
...NEZ	18 K. D. SIELOFF	18 H. CHNEITER
...	19 W. KRAMER	19 X. STIERLI
...TEZ	20 J. GRABOWSKI	20 E. TACCHELLA
...RA	21 G. BERNARD	21 G. VUILLEUMIER
	22 J. MAIER	22 M. PROSPERI

LOS ARGENTINOS EN LOS MUNDIALES ANTERIORES

JUGADORES ARGENTINOS QUE PARTICIPARON EN MUNDIALES, ELIMINATORIAS Y FASES FINALES

CORBATTA	9
ROMA	8
CARRIZO	7
MENENDEZ	7
VAIRO	7
DELLACHA	6
N. ROSSI	6
LOMBARDO	6
DELLA TORRE	5
SANFILIPPO	5
LABRUNA	5
VARACKA	5
SACCHI	5
RAMOS DELGADO	5
J. EVARISTO	4
MONTI	4
PEUCELLE	4
VARALLO	4
M. FERREIRA	4
M. EVARISTO	4
PATERNOSTER	4
STABILE	4
SOLA	4
ZARATE	4
NAVARRO	4
BELEN	4
RATTIN	4
ALBRECHT	4
ONEGA	4
MAS	4
BOSSIO	3
ORLANDINI	3
PRADO	3
SOSA	3
PANDO	3
MARZOLINI	3
LEONARDI	3
FERREIRO	3
BERNAO	3
ARTIME	3
BOTASSO	2
CONDE	2
CRUZ	2
AVIO	2
VIDAL	2
SIMEONE	2
ARICO SUAREZ	2
RAMACCIOTTI	2
PAEZ	2
SAINZ	2
FACUNDO	2
PAGANI	2
CAP	2
OLENIAK	2
DE LA MATA	2
MUTTIS	1
R. CHERRO	1
CHIVIDINI	1
ZUMELZU	1
DEMARIA	1
SPADARO	1
PERINETTI	1
SCOPELLI	1
FRESCHI	1
PEDEVILLA	1
BELIS	1
NEHIN	1
URBIETA	1
SOSA	1
LOPEZ	1
RUA	1
WILDE	1
DE VICENZI	1
GALATEO	1
IRAÑETA	1
GIANSERRA	1
GUIDI	1
A. PEREZ	1
A. ROJAS	1
BOGGIO	1
O. ROSSI	1
DOMINGUEZ	1
A. GONZALEZ	1
VIEITEZ	1
ANGEL ROJAS	1
VEIRA	1
DIEZ	1
LUNA	1

ARQUEROS DE LA SELECCION

	Goles	Partidos
Bossio	4	3
Botasso	5	2
Freschi	3	1
Carrizo	12	7
Roma	8	8
Domínguez	—	1

ARGENTINA EN EL AÑO 1962, EN CHILE

ELIMINATORIAS

4/2/60 — **Ecuador 3, Argentina 6.** Arbitro: Robles (Chile).
Argentina: Roma; Navarro y Vidal; Simeone, Ramacciotti y Sachi; Corbatta, Pando, Sosa, Sanfilippo y Belén.
Goles: Corbatta (2), Pando, Sosa, Sanfilippo y Ramacciotti.

17/12/60 — **Argentina 5, Ecuador 0.** Arbitro: Robles (Chile).
Argentina: Roma; Navarro y Vidal; Simeone, Ramacciotti y Sacchi; Corbatta, Pando, Sosa, Sanfilippo y Belén.
Goles: Corbatta (2), Sanfilippo, Sosa y Pando.

RUEDA FINAL

30/5/62 — **Argentina 1, Bulgaria 0.** Arbitro: Gardeazábal (España).
Argentina: Roma; Navarro y Páez; Sáinz, Sacchi y Marzolini; Facundo, Rossi, Pagani, Sanfilippo y Belén.
Gol: Facundo.

2/6/62 — **Argentina 1, Inglaterra 3.** Arbitro: Latishev (Rusia).
Argentina: Roma; Navarro y Páez; Cap, Sacchi y Marzolini; Oleniack, Rattin, Sosa, Sanfilippo y Belén.
Gol: Sanfilippo.

6/6/62 — **Argentina 0, Hungría 0.** Arbitro: Yamasaki (Perú).
Argentina: Domínguez; R. Delgado y Marzolini; Sáinz, Cap y Sacchi; Facundo, Pando, Pagani, Oleniak y González.

ARGENTINA EN EL AÑO 1958, EN SUECIA

ELIMINATORIAS

6/10/57 — La Paz — **Argentina 0, Bolivia 2.** Arbitro: Wissling.
Argentina: Carrizo; Dellacha y Vairo; Gianserra, Guidi y Sola; Corbatta, Conde, Menéndez, Sanfilippo y Zárate.

13/10/57 — Santiago — **Argentina 2, Chile 0.** Arbitro:
Argentina: Carrizo; Dellacha y Vairo; Lombardo, Rossi y Sola; Corbatta, Conde, Menéndez, Labruna y Zárate.
Goles: Menéndez y Conde.

20/10/57 — Buenos Aires — **Argentina 4, Chile 0.**
Argentina: Carrizo; Dellacha y Vairo; Lombardo, Rossi y Sola; Corbatta, Prado, Menéndez, Labruna y Zárate.
Goles: Corbatta (2), Menéndez y Zárate.

27/10/57 — **Argentina 4, Bolivia 0.**
Argentina: Carrizo; A. Pérez y Vairo; Lombardo, Rossi y Sola; Corbatta, Prado, Menéndez, Labruna y Zárate.
Goles: Zárate, Corbatta, Menéndez y Prado.

RUEDA FINAL

8/6/58 — **Argentina 1, Alemania Occidental 3.** Arbitro: Leafe (Inglaterra).
Argentina: Carrizo; Dellacha y Vairo; Lombardo, Rossi y Varacka; Corbatta, Prado, Menéndez, Alfredo Rojas y Cruz.
Gol: Corbatta.

11/6/58 — **Argentina 3, Irlanda del Norte 1.** Arbitro: Alhner (Suecia).
Argentina: Carrizo; Dellacha y Vairo; Lombardo, Rossi y Varacka; Corbatta, Avio, Menéndez, Labruna y Boggio.
Goles: Corbatta, Menéndez y Avio.

15/6/58 — **Argentina 1, Checoslovaquia 6.** Arbitro: Ellis (Inglaterra).
Argentina: Carrizo; Dellacha y Vairo; Lombardo, Rossi y Varacka; Corbatta, Avio, Menéndez, Labruna y Cruz.
Gol: Corbatta.

ARGENTINA EN EL AÑO 1934, EN ITALIA

Mayo 27 — Bolonia — **Argentina 2, Suecia 3.** Arbitro: Braun (Austria).
Argentina: Freschi; Pedevilla y Belis; Nehim, Urbieta y Sosa; López o Rúa, Wilde, De Vicenzi, Galateo e Irañeta.
Goles: Belis y Galateo.

EN LOS AÑOS 1938, 1950 y 1954 NO PARTICIPO

CAMPAÑA DE ARGENTINA EN EL AÑO 1930, EN URUGUAY

Julio 15 — **Argentina 1, Francia 0.** Arbitro: Rego (Brasil).
Argentina: Bosio; Della Torre y Mutis; Juan Evaristo, Luis Monti y Arico Suárez; Perineti, Varallo, Manuel Ferreira, Aoberto Cherro y Mario Evaristo.
Gol: Monti

Julio 19 — **Argentina 6, México 3.** Arbitro: Saucedo (Bolivia).
Argentina: Bosio; Della Torre y Paternoster; Chividini, Zumelzú y Orlandini; Peucelle, Varallo, Stábile, Demaria y Spadaro.
Goles: Stábile (3), Varallo (2), y Zumelzú.

Julio 22. **Argentina 3, Chile 1.** Arbitro: Langenus (Bélgica).
Argentina: Bosio; Della Torre y Paternoster; J. Evaristo, Monti y Orlandini; Peucele, Varallo, Stábila, Manuel Ferreira y M. Evaristo.
Goles: Stábile (2) y M. Evaristo.

Julio 26 — **Argentina 6, Estados Unidos 1.** Arbitro: Langenus (Bélgica).
Argentina: Botasso; Della Torre y Paternoster; J. Evaristo, Monti y Orlandini; Peucelle, Varallo, Stábile, Manuel Ferreira y Mario Evaristo.
Goles: Stábile (2), Peucelle (2), Monti y Scopelli.

Julio 30 — **Uruguay 4, Argentina 2.** Arbitro: Langenus (Bélgica).
Argentina: Botasso; Della Torre y Paternoster; J. Evaristo, Monti y Arico Suárez; Peucelle, Varallo, Stábile, Manuel Ferreira y Mario Evaristo.
Goles: Stábile y Peucelle.

GOLEADORES ARGENTINOS DE LOS MUNDIALES

CORBATTA	10 goles en 9 partidos	BERNAO	2 „ „ 3 „
STABILE	8 „ „ 4 „	ZUMELZU	1 „ „ 1 „
MENENDEZ	4 „ „ 7 „	SCOPELLI	1 „ „ 1 „
PEUCELLE	3 „ „ 4 „	BELIS	1 „ „ 1 „
SANFILIPPO	3 „ „ 5 „	GALATEO	1 „ „ 1 „
ONEGA	3 „ „ 3 „	CONDE	1 „ „ 2 „
ARTIME	3 „ „ 3 „	AVIO	1 „ „ 2 „
L. MONTI	2 „ „ 4 „	FACUNDO	1 „ „ 2 „
VARALLO	2 „ „ 4 „	RAMACCIOTI	1 „ „ 2 „
ZARATE	2 „ „ 4 „	PRADO	1 „ „ 3 „
PANDO	2 „ „ 3 „	M. EVARISTO	1 „ „ 4 „
R. SOSA	2 „ „ 3 „		

GRUPO

- BRASIL
- PORTUGAL
- HUNGRIA
- BULGARIA

- BRASIL: ¿TRI-CAMPEON?
- PORTUGAL: EVOLUCIONA
- HUNGRIA: SIEMPRE VALE
- BULGARIA: NADA PASA

GOODISON PARK LIVERPOOL

EL MAS DIFICIL

Tres Candidatos Muy Firmes

Es el grupo de más difícil definición. Tanto Brasil como Portugal y Hungría son aspirantes con fundamentados antecedentes para llegar a la final. Bulgaria, que ha obtenido resultados satisfactorios en su período de preparación, no aparece como rival de cuidado para los tres equipos antes citados. El fútbol más hábil es, sin duda el brasileño, pero la diferencia no es básica con relación al de húngaros y portugueses. A continuación se detallan las características de los cuatro participantes y cómo llegaron a Inglaterra.

PORTUGAL

Participaron: **Portugal, Checoslovaquia, Rumania y Turquía.**

Fecha	Partidos	Local
24/1/65	Portugal 5, Turquía 1	Portugal
18/4/65	Portugal 1, Turquía 0	Turquía
25/4/65	Portugal 1, Checoslovaquia 0	Checoslov.
2/5/65	Rumania 3, Turquía 0	Rumania
30/5/65	Rumania 1, Checoslovaquia 0	Rumania
13/6/65	Portug. 2, Rumania 1	Portugal
19/9/65	Checoslovaquia 3, Rumania 1	Checoslov.
10/10/65	Checoslovaquia 6, Turquía 0	Turquía
24/10/65	Turquía 2, Ruman. 1	Turquía
31/10/65	Portugal 0, Checoslovaquia 0	Portugal
21/11/65	Checosl. 3, Turquía 1	Checoslov.
21/11/65	Rumania 2, Portug. 0	Rumania

TABLA DE POSICIONES

Equipos	J	G	E	P	Gf	Gc	Pts
Portugal	6	4	1	1	9	4	9
Checoslovaq. ..	6	3	1	2	12	4	7
Rumania	6	3	—	3	9	7	6
Turquía	6	1	—	5	4	19	2

El equipo viste casaca blanca, con el escudo de la Federación en el lado izquierdo; pantalones azules y medias del mismo color.

Participa en las finales por primera vez. Nunca pasó la zona eliminatoria y esta vez lo hizo dejando en el camino nada menos que a Checoslovaquia.

Basa todo su potencial en una base sustentada por las grandes campañas del Benfica. Con errores y virtudes, éste fue el equipo que hizo pasar a Portugal al plano de consideración internacional. Una de sus características más salientes es el elevado promedio de edad de sus integrantes, entre los que se cuentan Costa Pereira y Coluna. Es indudable que la gran figura es el moreno Eusebio, codiciado por innumerables clubes del mundo.

Quizás de todos los equipos del Mundial sea el único sincero cuando dice que va a jugar ofensivamente ya que ahí radica prácticamente toda su fuerza. En el campeonato lusitano se marcan muchos goles. Tiene en este aspecto uno de los más altos promedios, pero a sus jugadores les falta veteranía internacional. Ese es el temor de su DT.

POR LA COPA, PARA SIEMPRE

Brasil es un caso similar al de Inglaterra, pero tratado en otro artículo de la reglamentación de la FIFA que indica que el campeón de un Mundial, pasa automáticamente a la disputa del otro. En su reciente gira por Europa los resultados fueron estupendos. Todo hace esperar que su actuación esté acorde con sus antecedentes. Pero en verdad le ha tocado una zona bravísima, en la que tendrá que luchar nada menos que contra Hungría y Portugal. Junto con Italia y Uruguay está en condiciones de adjudicarse la copa en forma definitiva. El equipo viste casaca amarilla con cuello verde y el escudo de la CBD en el costado izquierdo; pantalón azul con vivos laterales blancos. Medias amarillas con elástico verde.

BULGARIA

Participaron: **Bulgaria, Bélgica e Israel.**

Fecha	Partidos	Local
9/5/65	Bélgica 1, Israel 0	Bélgica
13/6/65	Bulgaria 4, Israel 0	Bulgaria
9/9/65	Bulgaria 3, Bélgica 0	Bulgaria
27/10/65	Bélgica 5, Bulgaria 0	Bélgica
10/11/65	Bélgica 5, Israel 0	Israel
2/11/65	Bulgaria 2, Israel 1	Israel
	Bulgaria 2, Bélgica 1	

TABLA DE POSICIONES

Equipos	J	G	E	P	Gf	Gc	Pts
Bulgaria	5	4	—	1	11	7	8
Bélgica	5	3	—	2	14	5	6
Israel	4	—	—	4	1	12	—

El equipo viste casaca, pantalón y medias blancas con el escudo de la Liga en el centro de la casaca.

La incorporación del técnico checoslovaco Vytlacyl permitió al conjunto lograr la clasificación en un desempate y mejorar considerablemente su nivel. Perdió con Argentina en Chile (0-1).

HUNGRIA

Participaron: **Hungría, Alemania Oriental y Austria.**

Fecha	Partidos	Local
25/4/65	Austria 1, Alemania Oriental 1	Austria
23/5/65	Alemania O. 1, Hungría 1	Aleman. O.
13/6/65	Hungría 1, Austria 0	Austria
5/9/65	Hungría 3, Austria 2	Hungría
10/10/65	Hungría 3, Alemania Oriental 2	Hungría
31/10/65	Alemania O. 1, Austria 0	Aleman. O.

TABLA DE POSICIONES

Equipos	J	G	E	P	Gf	Gc	Pts
Hungría	4	3	1	—	8	5	7
Alemania O. ..	4	1	2	1	5	5	4
Austria	4	—	1	3	3	6	1

Visten casaca roja con el escudo de la Liga en el centro; pantalones blancos y medias verdes.

Es un equipo de calidad. Después de aquella memorable final del 54 en la que fueron derrotados por Alemania, se produjo el éxodo de futbolistas como consecuencia de la cruenta invasión rusa.

Este equipo que va a Londres tiene una característica definida que la da el hecho de haberse preparado conscientemente durante mucho tiempo. El año pasado los vimos jugar ante Boca Juniors y decepcionaron. Pero eso no fue obstáculo para que el conjunto siguiera actuando con regularidad y lograra un potencial respetable, que lo torna como candidato al segundo puesto de la zona, en la que las tendrá que ver con Brasil y Portugal, ya que Bulgaria no está en los papeles teóricamente. Es un equipo que conjuga técnica y fuerza y que en el Mundial de Chile quedó eliminado en los cuartos de final, luego de haber empatado con Argentina en la eliminatoria (0-0).

Los húngaros siempre son peligrosos. Tienen una extraordinaria escuela de la que surgieron valores de la jerarquía de Kubala y Puskas entre otros. No temen a los sudamericanos en el juego hábil ni a los europeos en el fuerte. Hasta ahora nadie los cuenta entre los favoritos, pero su técnico ha repetido varias veces: "que se cuide Brasil. Jugar en Europa no es lo mismo que hacerlo en América".

Los 22 de Cada Selección

BRASIL	PORTUGAL	BULGARIA	HUNGRIA
1 G. S. NEVES	1 A. LOPEZ	1 G. NAIDENOV	1 A. SZENTMIHALYI
2 D. SANTOS	2 J. CARVALHO	2 A. SHALAMANOV	2 B. KAPOSZTA
3 FIDELIS SANTOS	3 J. PEREIRA	3 J. VUTZOV	3 S. MATRAI
4 H. L. BELLINI	4 V. LUCAS	4 B. GAGANELOV	4 K. SOVARI
5 H. BRITO RUAS	5 G. FIGUEIREDO	5 D. PENEV	5 K. MESZOLY
6 A. FIGUEIREDO	6 F. PERES	6 D. ZHECHEV	6 F. SIPOS
7 O. CARVALHO	7 E. FIGUEIREDO	7 D. DERMENDJIEV	7 F. BENE
8 P. OLIVEIRA	8 J. LOURENCO	8 S. KITOV	8 Z. VARGA
9 R. MENEZES	9 H. CONCEICAO	9 G. ASPARUKHOV	9 F. ALBERT
10 PELE	10 M. COLUNA	10 P. ZHEKOV	10 J. FARKAS
11 O. NUNES	11 A. SIMOES	11 I. KILEV	11 G. RAKOSI
12 MANGA	12 J. AUGUSTO	12 V. METODIEV	12 D. M. FENYVESI
13 D. MACHADO	13 F. EUSEBIO	13 D. YAMIKOV	13 I. MATHESZ
14 A. S. LIMA	14 F. CRUZ	14 N. KOTOKOV	14 I. NAGY
15 J. MIRANDA (Zito)	15 M. DUARTE	15 D. LARGOV	15 D. MOLNAR
16 GARRINCHA	16 J. GRACA	16 A. KOSTOV	16 L. TICHY
17 J. V. FILHO	17 J. MORAIS	17 S. ABADJIEV	17 G. SZEPESI
18 A. FREITAS	18 J. TORRES	18 E. YAHCHOVSKI	18 K. IHASZ
19 W. M SILVA	19 C. PINTO	19 V. APOSTOLOV	19 L. PUSKAS
20 TOSTAO	20 A. BAPTISTA	20 I. DADIDOV	20 A. NAGY
21 BARROS	21 J. CARLOS	21 S. SIMEONOV	21 J. GELEI
22 J. AMERICO (Edu)	22 A. FESTA	22 I. DEYANOV	22 I. GECZI

GRUPO

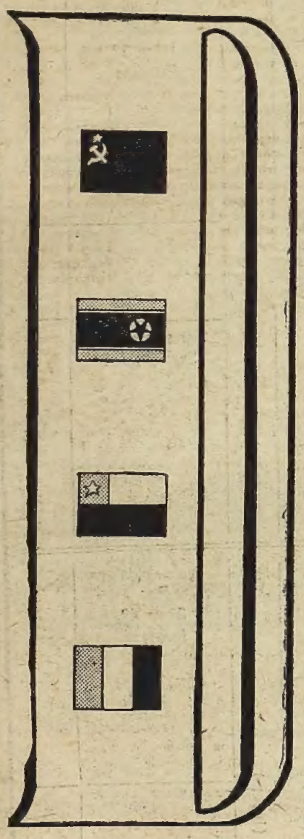

- ITALIA
- RUSIA
- CHILE
- NORCOREA

- ITALIA: GRAN CANDIDATO
- RUSIA: FUTBOL MODERNO
- NORCOREA: LA INCOGNITA
- CHILE: SIN ESPERANZAS

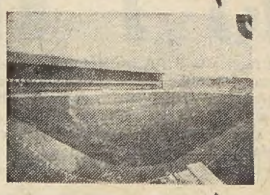

ROKER PARK SUNDERLAND

DERECHO VIEJO

Italianos y Rusos lo "Roban"

Este grupo es, aparentemente, el de más fácil definición. Muy difícilmente Chile y Corea podrán interferir las posibilidades de clasificación de Italia y Rusia, dos países de fútbol avanzado, moderno, tal vez exento del virtuosismo o la habilidad de los sudamericanos o centroeuropeos, pero evidentemente práctico. Las características de los cuatro y la campaña para llegar a la final en Inglaterra se detallan seguidamente. Como se aprecia, Corea del Norte solo jugó dos encuentros contra Australia.

ITALIA

Participaron: **Italia, Escocia, Polonia y Finlandia.**

Fecha	Partidos	Local
21|10|64	Escocia 3, Finland. 1	Escocia
4|11|64	Italia 6, Finlandia 1	Italia
18|4|65	Polonia 0, Italia 0	Polonia
23|5|65	Polonia 1, Escocia 1	Polonia
27|5|65	Escocia 2, Finland. 1	Finlandia
23|6|65	Italia 2, Finlandia 0	Finlandia
26|9|65	Finland. 2, Polonia 0	Finlandia
13|10|65	Polonia 2, Escocia 1	Escocia
24|10|65	Polonia 7, Finland. 0	Polonia
1|11|65	Italia 6, Polonia 1	Italia
9|11|65	Escocia 1, Italia 0	Escocia
7|12|65	Italia 3, Escocia 0	Italia

TABLA DE POSICIONES

Equipos	J	G	E	P	Gf	Gc	Pts
Italia	6	4	1	1	17	3	9
Escocia	6	3	1	2	8	8	7
Polonia	6	2	2	2	11	20	6
Finlandia	6	1	—	5	5	20	2

Viste casaca azul con el escudo de la Federación en el lado izquierdo, pantalón blanco y medias azules con elástico blanco. Italia juntamente con Brasil y Uruguay, componen el trío que puede adjudicarse la posesión definitiva de la Copa Jules Rimet, como consecuencia de haberla obtenido ya en dos oportunidades anteriores. Fue ello en los mundiales de 1934 en Roma y 1936 en París. Por supuesto, fueron éstas las dos mejores actuaciones de los peninsulares en la Copa Rimet. Cabe recordar que cuatro argentinos integraron el equipo campeón en 1934: Demaria, Monti, Guaita y "Mumo" Orsi, aunque solamente estos tres últimos lo hicieron en el partido final contra Checoslovaquia.

Cabe destacar que para este mundial los italianos abandonaron la política de incluir "oriundis" en su selección y, en consecuencia, en Inglaterra participarán con un equipo formado únicamente por jugadores italianos nativos. En 1962, en el mundial de Chile, Humberto Maschio y Sívori jugaron por Italia, circunstancia que le impidió, ahora, representar a Argentina en el torneo que hoy se inicia.

El conjunto italiano ha efectuado una excelente gira preparatoria y se tiene mucha fe.

RUSIA

Participaron: **Rusia, Gales, Grecia y Dinamarca.**

Fecha	Partidos	Local
21|10|64	Dinamarca 1, Gales 0	Dinamarca
29|11|64	Grecia 4, Dinam. 2	Grecia
9|12|64	Grecia 2, Gales 0	Grecia
17|3|65	Gales 4, Grecia 1	Gales
23|5|65	Rusia 3, Grecia 1	Rusia
30|5|65	Rusia 2, Gales 1	Rusia
27|6|65	Rusia 6, Dinamarca 0	Rusia
3|10|65	Rusia 4, Grecia 1	Grecia
17|10|65	Rusia 3, Dinam. 1	Dinamarca
27|10|65	Gales 2, Rusia 1	Gales
27|10|65	Dinam. 1, Grecia 1	Dinamarca
1|12|65	Gales 4, Dinamarca 2	Gales

TABLA DE POSICIONES

Equipos	J	G	E	P	Gf	Gc	Pts
Rusia	6	5	—	1	19	6	10
Gales	6	3	—	3	11	9	6
Grecia	6	2	1	3	10	14	5
Dinamarca ..	6	1	—	5	7	18	2

Viste casaca roja con las iniciales CCCP en el centro del pecho, patalón blanco y medias rojas con elástico blanco. Logró la clasificación en una zona dificilísima, ya que tuvo que superar a Gales, Dinamarca y Grecia. Los rusos lograron su afiliación a la FIFA en 1949, pero recién se inscribieron para intervenir en los campeonatos mundiales en ocasión de disputarse el sexto de ellos, en Suecia. Precisamente fueron los suecos los que lo eliminaron en dicha oportunidad, hecho que luego se repetiría con Chile en 1962. Es decir, en las dos ocasiones en que los soviéticos intervinieron en la disputa de la Copa Jules Rimet fueron eliminados por las selecciones locales.

Los rusos se han preparado intensamente y con tiempo más que suficiente para este mundial, llegando, incluso, a realizar una extensísima gira por países sudamericanos a fines del año último. En Buenos Aires enfrentaron en cancha de River a la selección nacional el 1º de diciembre de 1965, empatando en un gol.

En general, no se han efectuado innovaciones y el plantel es el mismo que efectuó la mencionada gira. Lógicamente, los largos meses de preparación le han dado a la formación un ensamblamiento casi ideal.

CHILE

Participaron: **Chile, Ecuador y Colombia.**

Fecha	Partidos	Local
20|7|65	Ecuador 1, Colomb. 0	Colombia
23|7|65	Ecuad. 2, Colombia 0	Ecuador
1|8|65	Chile 7, Colombia 2	Chile
7|8|65	Colombia 2, Chile 0	Colombia
15|8|65	Ecuador 2, Chile 2	Ecuador
23|8|65	Chile 3, Ecuador 1	Chile
12|10|65	Chile 2, Ecuador 1 (desempate)	Cancha neutral (Lima)

TABLA DE POSICIONES

Equipos	J	G	E	P	Gf	Gc	Pts
Chile	5	3	1	1	14	8	7
Ecuador	5	2	1	2	7	7	5
Colombia	4	1	—	3	4	10	2

Viste casaca roja con el escudo del país en el costado izquierdo, pantalón azul con una tirita lateral blanca y medias blancas. Su mejor clasificación en un torneo mundial la obtuvieron en el que organizaron en su propia patria en 1962. En esa oportunidad alcanzaron un tercer puesto detrás de Brasil y Checoslovaquia. Para llegar a esta final en Inglaterra los chilenos debieron sortear con mucho esfuerzo su serie clasificatoria, que incluyó a Colombia y Ecuador, país éste al que superó en un partido de desempate que tuvo por escenario el estadio Nacional de Lima. En los últimos meses Lucho Alamos trabajó activamente con el equipo, pero sus resultados, no han sido satisfactorios.

COREA DEL NORTE

Participaron: **Corea del Norte y Australia.**

Fecha	Partidos	Local
21|11|65	Corea del Norte 6, Australia 1	Corea del Norte
24|11|65	Corea del Norte 3, Australia 1	Australia

TABLA DE POSICIONES

Equipos	J	G	E	P	Gf	Gc	Pts
Corea del Norte	2	2	—	—	9	2	4
Australia	2	—	—	2	2	9	—

Viste casaca roja, pantalón blanco y medias azules. Es el primer equipo asiático que interviene en un mundial y está formado íntegramente por militares.

Los 22 de Cada Selección

ITALIA	RUSIA	CHILE	COREA
1 E. ALBERTOSI	1 L. YASHIN	1 P. ARAYA	1 LI CH. MYUNG
2 R. ANZOLIN	2 V. SERESRJANNIKOV	2 H. BERLY	2 P. LI SUP
3 P. BARISON	3 L. OSTROVSKI	3 C. CAMPOS	3 S. Y. KYOO
4 G. BULGARELLI	4 V. PONOMAREV	4 H. CRUZ	4 K. B. CHIL
5 T. BURGNICH	5 V. AFONIN	5 H. DONOSO	5 L. Z. SUN
6 G. FACCHETTI	6 A. CHESTERNEV	6 L. A. EYZAGUIRRE	6 I. S. HWI
7 R. FOGLI	7 M. KHURTSILAVA	7 E. FIGUEROA	7 P. D. IK
8 A. GUARNERI	8 I. SABO	8 A. FOUILLOUX	8 P. S. ZIN
9 F. JANICH	9 V. GETMANOV	9 A. GODOY	9 LI K. HAK
10 A. JULIANO	10 V. DANILOV	10 H. HODGE	10 K. R. WOON
11 S. LANDINI	11 I. CHISLENKO	11 H. LANDA	11 H. B. ZIN
12 F. LEONCINI	12 V. VORONIN	12 R. MARCOS	12 K. S. IL
13 G. LODETTI	13 A. KORNEEV	13 J. OLIVARES	13 OH Y. KYUNG
14 S. MAZZOLA	14 G. SICHINAVA	14 I. PRIETO	14 HA JUNG WOON
15 L. MERONI	15 G. KHUSAINOV	15 J. RAMIREZ	15 Y. S. KOOK
16 E. PASCUTTI 4 4	16 S. METREVELI	16 O RAMIREZ	16 LI D. WOON
17 M. PERANI	17 V. PORJUJAN	17 L SANCHEZ	17 K. B. KWAN
18 L. PIZZABALLA	18 A. BANISHEVSKIV	18 A TOBAR	18 Ke S. WOON
19 G. RIVERA	19 E MALAFEEV	19 F. VALDEZ	19 K. Y. KIL
20 F. RIZZO	20 E MARKAROV	20 A. A. VALENTINI	20 R. CH. KIL
21 R. ROSATO	21 A. KAVAZASHVILI	21 H. VILLANUEVA	21 AN SE BOK
22 S. SALVADORE	22 V. BANNIKOV	22 G. YAVAR	22 LI CHI

LOS 7 VENCEDORES DE LA RIMET

No resultó fácil a la FIFA instituir el campeonato del mundo. Recién en 1930, después de tres décadas exactas desde el momento de su integración pudo la Federación Internacional organizar el primero. Antes, en 1906, por falta de inscripciones falló el que debió ser inicial. En el Congreso de 1914 el representante holandés Mr. Hirschman que había sido el principal propulsor de la creación de la FIFA insistió y logró que se reconociera al torneo de fútbol de los Juegos Olímpicos como campeonatos del mundo. La primera guerra mundial impuso entonces un largo paréntesis que recién se cerró en París, en 1924. En la olimpíada que entonces y allí se realizó venció Uruguay. Fue para los orientales también el título olímpico en Amsterdam, en 1928, esta vez imponiéndose en la final a la selección argentina. Antes, en Zurich, en 1927, luego en Amsterdam, en 1928, y después en Ginebra y Barcelona, en 1929, los congresistas de la FIFA discutieron la organización propia de un mundial. Lo lograron y Montevideo fue elegida sede. Desde entonces, desde 1930 hasta ahora, se disputó 7 veces la Copa Jules Rimet. Estos fueron los que se quedaron con ella.

1930: URUGUAY

Se jugó en Montevideo. En la final, Uruguay derrotó a Argentina por 4 a 2. Esta es la síntesis:
Goles: Cea, Iriarte, Castro y Dorado para Uruguay. Varallo y Stábile para Argentina.
Los equipos:
URUGUAY: Ballesteros; Mascheroni y Nazzasi; Andrade, Fernández y Gestido; Dorado, Scarone, Castro, Cea e Iriarte.
ARGENTINA: Botasso; Della Torre y Paternoster; J. Evaristo, Monti y Suárez; Peucelle, Varallo, Stábile, Scorelli y M. Evaristo.

1934: ITALIA

Se jugó en Roma. En la final, Italia derrotó a Checoslovaquia por 2 a 1. Esta es la síntesis:
Goles: Orsi (61m) y Schiavo (95m) por Italia. Puc (69m) por Checoslovaquia.
Los equipos:
ITALIA: Combi; Monzeglio, Allemandi; Ferrari IV, Monti y Bertolino; Guatta, Mezza, Schiaglo, Ferrari y Orsi.
CHECOSLOVAQUIA: Planicka; Zenicek, Citirosky; Kostarirk, Cambai; Krcil, Junek, Svoboda, Nevedly y Puc.

1938: ITALIA

Se jugó en París. Italia venció en la final a Hungría por 4 a 2.
Goles: Colaussi (6 y 25 minutos), Piola (16 y 81 minutos) por Italia. Titkos (10m) y Sarosi (64m) por Hungría.
Los equipos:
ITALIA: Olivieri; Foni y Rava; Serantoni, Andreoli y Locatelli; Biavata, Meazza, Piola, Ferrari y Colaussi.
HUNGRIA: Szabo; Plogar y Biro; Szalai, Szucs y Lazar; Sas, Vincze, Sarosi, Szengeller y Titkos.

1950: URUGUAY

Se jugó en Río de Janeiro y San Pablo. Los cuatro semifinalistas disputaron una serie final por puntos. La ganó Uruguay al imponerse en el último partido a Brasil por 2 a 1. Fue así la serie final:
Brasil - Suecia 7 a 1; España - Uruguay 2 a 2; Brasil - España 6 a 1; Uruguay - Suecia 3 a 2; Suecia - España 3 a 1 y Uruguay - Brasil 2 a 1.
Clasificación final: Uruguay, 5 puntos; Brasil, 4; Suecia, 2 y España, 1 punto.
Los equipos:
URUGUAY: Máspoli; M. González y Tejera; Gambetta, Varela y Andrade; Ghiggia, Pérez, Míguez, Schiaffino y Morán.
BRASIL: Barbosa; Augusto y Juvenal; Bauer, Danilo y Bigode; Eriaca, Zizinho, Ademir, Jair y Chico.
SUECIA: Svesson; Samuelson, Nilssons; Anderson, Johansson y Gaerd; Melberg, Palmer, Johnsson, Jepsson y Sundqvist.
ESPAÑA: Ramallets; Alonso, Gonzalvo II; Gonzalvo III, Parra y Puchades; Basora, Igora, Zarra, Panizo y Gainza.

1954: ALEMANIA

Se jugó en Suiza. En la final, Alemania venció a Hungría por 3 a 2. Esta es la síntesis:
Goles: Morlock (10m), Rahn (18 y 85 minutos), por Alemania. Puskas (6m) y Csibor (8m) por Hungría.
Los equipos:
ALEMANIA: Turek; Posipal, Kohlemeyer; Eckel, Liebrich y Mai; Rahn, Morlock, F. Walter, P. Walter, Schaefe.
HUNGRIA: Grosics; Buzanski y Lantos; Boszik, Lorant y Zakarias; Csibor, Kocsik, Hidegkuti, Puskas y Toth.

1958: BRASIL

Se jugó en Suecia. En la final, Brasil derrotó a Suecia por 5 a 2. Esta es la síntesis.
Goles: Vavá (9 y 32m), Pelé (55 y 90m), Zagalo (57m) por el Brasil. Liedholm (5m) y Simonsson (80m) por Suecia.
Los equipos:
BRASIL: Gilmar; Djalma Santos, Bellini, Orlando y Nilton Santos; Didí, Zito; Garrincha, Vavá, Pelé y Zagalo.
SUECIA: Svensson; Bergmark, Exborn; Boerjesson, Gustavsson y Parling; Hamrin, Green, Simonsson, Liedhilm y Skoglund.

1962: BRASIL

Se jugó en Chile. En la final, Brasil ganó a Checoslovaquia por 3 a 1. Esta es la síntesis:
Los goles: Amarildo (18m-, Zito (69m) y Vavá (77m) por Brasil. Masopust (16m) por Checoslovaquia.
Los equipos:
BRASIL: Gilmar; Djalma Santos, Mauro, Nilton Santos; Zito, Zozimo; Garrincha, Didí, Vavá Amarildo y Zagalo.
CHECOSLOVAQUIA: Schroef; Tichy, Popluhar; Novak, Pluskal, Masopust; Pospichal, Scherer, Kadraba, Kvasnak y Jelinek.

LOS NUMEROS DEL MUNDIAL

Zona	Lugar	Fecha	Rivales	Result.	Posición Final Zona	Lugar	Fecha	Rivales	Result.	Lugar	Fecha	Rivales	Lugar	Fecha	Rivales	Result.
			SERIE DE CLASIFICACION			CUARTOS DE FINAL				SEMIFINALES			FINALES			
A	Wembley	11 - 7	INGLATERRA URUGUAY	0 0	1º — — — Pts. —	WEMBLEY (97.000)	23 - 7 (Sábado)			EVERTON	25 - 7 (Lunes)		WEMBLEY	30 - 7 (Sábado)	Por 1º y 2º Puestos	
	Wembley	13 - 7	FRANCIA MEXICO													
	White City	15 - 7	URUGUAY FRANCIA		2º — — — Pts. —			Ganador Zona A								
	Wembley	16 - 7	MEXICO INGLATERRA		3º — — — Pts. —											
	Wembley	19 - 7	MEXICO URUGUAY					2º de Zona B								
	Wembley	20 - 7	FRANCIA INGLATERRA		4º — — — Pts. —											
B	Sheffield W.	12 - 7	ALEMANIA SUIZA		1º — — — Pts. —	SHEFFIELD WEDNESDAY (65.000)	23 - 7 (Sábado)					Ganadores de Cuartos Final			Ganadores de Semifinales	
	Aston Villa	13 - 7	ESPAÑA ARGENTINA													
	Sheffield W.	15 - 7	SUIZA ESPAÑA		2º — — — Pts. —			Ganador Zona B								
	Aston Villa	16 - 7	ARGENTINA ALEMANIA		3º — — — Pts. —											
	Sheffield W.	19 - 7	ARGENTINA SUIZA					2º de Zona A								
	Aston Villa	20 - 7	ALEMANIA ESPAÑA		4º — — — Pts. —											
C	Everton	12 - 7	BRASIL BULGARIA		1º — — — Pts. —	EVERTON (66.000)	23 - 7 (Sábado)			WEMBLEY	26 - 7 (Martes)		WEMBLEY	28 - 7 (Jueves)	Por 3º y 4º Puestos	
	Manchester U.	13 - 7	HUNGRIA PORTUGAL													
	Everton	15 - 7	BRASIL HUNGRIA		2º — — — Pts. —			Ganador Zona C								
	Manchester U.	16 - 7	PORTUGAL BULGARIA		3º — — — Pts. —											
	Everton	19 - 7	PORTUGAL BRASIL					2º de Zona D								
	Manchester U.	20 - 7	HUNGRIA BULGARIA		4º — — — Pts. —											
D	M'dlesborough	12-7	RUSIA COREA		1º — — — Pts. —	SUNDERLAND (60.000)	25 - 7 (Lunes)					Ganadores de Cuartos Final			Perdedores de Semifinales	
	Sunderland	13 - 7	CHILE ITALIA													
	M'dlesborough	15-7	COREA CHILE		2º — — — Pts. —			Ganador Zona D								
	Sunderland	16 - 7	ITALIA RUSIA		3º — — — Pts. —											
	M'dlesborough	19-7	ITALIA COREA					2º de Zona C								
	Sunderland	20 - 7	CHILE RUSIA		4º — — — Pts. —											